

ESTADO DO RIO GRANDE DO NORTE PREFEITURA MUNICIPAL DE UMARIZAL

CNPJ Nº 08.348.963/0001-92 - Av. Gavião, 19 - Centro – Umarizal –RN
CEP. 59.865-000 - Fone: (84)3397-2229/2202 Fax: (84)3397-2218

Gabinete do Prefeito

QUADRO-RESUMO			
EDITAL DA TOMADA DE PREÇOS Nº 04/2023-TP			
OBJETO	Contratação de empresa para Construção de Arena para Campo Society nesse município. Conforme Contrato de Repasse Nº 917561/2021/MDR/CAIXA		
VALOR ESTIMADO	R\$ 334.160,18 (trezentos e trinta e quatro mil cento e sessenta reais e dezoito centavos).		
MODALIDADE TOMADA DE PREÇOS	TIPO DE LICITAÇÃO MENOR PREÇO GLOBAL	TIPO DE EMPREITADA PREÇO GLOBAL	
DADOS DA COMISSÃO DE LICITAÇÃO E DA SESSÃO PÚBLICA			
DATA	19 de junho de 2023	HORA	09:00h (horário local).
LOCAL	Sala de Licitação, localizada a Av. Gavião, 19 – Centro – Umarizal/RN.		
COMISSÃO PERMANENTE DE LICITAÇÃO Presidente: Antônio Jakson Dias de Moraes Membro: Washington Carlos de Oliveira Sales Membro: José Edimar Pinheiro Monteiro		Endereço: Av. Gavião, 19 – Centro – Umarizal/RN. Telefone: 84 3397-2060 E-mail: licitacaoprefeituraumarizal@gmail.com	
ACESSO AO EDITAL E AOS ANEXOS			
Fisicamente	<ul style="list-style-type: none"> • SETOR DE LICITAÇÕES Endereço: Av. Gavião, 19 – Centro – Umarizal/RN. Horário de funcionamento: 08:00 às 13:00 Telefone: 84 3397-2060 E-mail: licitacaoprefeituraumarizal@gmail.com Site: umarizal.rn.gov.br 		
Eletronicamente	Forma: solicitação por e-mail. licitacaoprefeituraumarizal@gmail.com		
Custo	Não há custo para o fornecimento do Edital e anexos, que se dá por meio eletrônico.		
PARTICIPAÇÃO			
RECEBIMENTO DAS PROPOSTAS	Até o dia e horário para abertura da sessão.	PARTICIPAÇÃO POSTAL	Admitida.
SUBCONTRATAÇÃO	Até 25%	PARTICIPAÇÃO DE CONSÓRCIO	Vedado.
REQUISITOS DE HABILITAÇÃO			
VISITA TÉCNICA	Exigência: Facultativa (substituível por declaração). Período da visita: 1º dia útil posterior à publicação até um dia útil anterior à sessão. Número do telefone para agendamento: (84) 99663-5195		
QUALIFICAÇÃO TÉCNICA	<ul style="list-style-type: none"> • Técnica-operacional: Sim • Técnico-profissional: Sim 		
CRC FACULTATIVO	Não se exigirá certificado de registro cadastral (CRC) como requisito para participação da tomada de preços, conforme Acórdão nº 2.857/2013 do Plenário do TCU, podendo toda a documentação ser apresentada somente na abertura da sessão.		

PREÂMBULO

Processo Administrativo nº 00000056/23 **EDITAL DA TOMADA DE PREÇOS Nº 004/2023-TP**

O **MUNICÍPIO DE UMARIZAL/RN**, por meio da Comissão Permanente de Licitação, nomeada pela **Portaria n.º 05 e 027/2023**, publicada no Diário Oficial do Município - FEMURN em 19 de janeiro de 2023, e 05 de abril de 2023, autorizada pelo Sr. Raimundo Nonato Dias Pinheiro, Prefeito Municipal, torna público para conhecimento dos interessados que na data, horário e local abaixo indicados, realizar-se-á sessão pública para licitação na modalidade TOMADA DE PREÇOS, do tipo MENOR PEÇO GLOBAL, sob o regime de execução INDIRETA, de EMPREITADA POR PREÇO GLOBAL visando selecionar empreiteiro para execução do objeto especificado no Projeto Básico e anexos ao presente Edital.

● **SESSÃO PÚBLICA**

- **Dia:** 19 de junho de 2023.
- **Hora:** 09:00 horas
- **Local:** Sala da Comissão de Licitação, localizada a Av. Gavião, 19 – Centro – Umarizal/RN.

O procedimento licitatório será regido prioritariamente pelas normas do presente Edital, bem como pela Lei nº 8.666/93, pela Lei Complementar nº 123/2006 e pela Resolução nº 028/2020-TCE/RN.

Para os fins deste Edital, considera-se **Autoridade Superior** a Sr. Prefeito Municipal e **Autoridade Competente** o Sr. Secretário titular da Pasta solicitante.

O Quadro-Resumo integra entre preâmbulo.

1. DAS CONDIÇÕES GERAIS

1.1. A presente licitação tem por objeto a seleção de pessoa jurídica visando a **Contratação de empresa para Construção de Arena para Campo Society nesse município. Conforme Contrato de Repasse Nº 917561/2021/MDR/CAIXA.**

1.2. Em caso de discordância existente entre as especificações do objeto descritas no Edital e as especificações constantes do Projeto Básico, prevalecerão as últimas.

1.3. O **VALOR MÁXIMO ESTIMADO** do orçamento de referência para consecução do objeto é de **R\$ 334.160,18 (trezentos e trinta e quatro mil cento e sessenta reais e dezoito centavos)**, conforme Orçamento Estimativo.

1.4 A **DATA-BASE** do Orçamento Estimativo da Proposta é **maio de 2023.**

2. DA IMPUGNAÇÃO DO ATO CONVOCATÓRIO

2.1. Até 5 (cinco) dias úteis anteriores à data fixada para abertura da Sessão Pública, qualquer pessoa poderá **IMPUGNAR** os termos deste Edital e seus Anexos.

2.1.1. A impugnação deverá ser elaborada por escrito, por pessoa física ou jurídica devidamente identificada, dirigida à CPL, indicar as cláusulas ou subitens questionados, com a respectiva fundamentação técnica ou jurídica, e poderá ser protocolada no Setor de Licitações ou enviada por e-mail, de acordo com as informações indicadas no Preâmbulo deste Edital.

2.1.2. Caberá à CPL, auxiliado pelo setor técnico pertinente, decidir sobre a impugnação no prazo de até 3 (três) dias úteis antes da Sessão;

2.1.3. Acolhida à impugnação contra o ato convocatório, o Edital será retificado pelo Presidente e será republicado, com nova data para realização do certame, exceto quando, fundamentadamente, a alteração não afetar a formulação das propostas;

2.2. As impugnações e as respectivas decisões deverão integrar os autos do processo licitatório e serão comunicados aos interessados, divulgados no Portal da Transparência publicados, em extrato, do Diário Oficial.

2.3. A decisão do pedido de impugnação somente suspenderá ou implicará em remarcação da Sessão quando seu conteúdo puder interferir na habilitação ou na proposta dos licitantes.

2.4. A impugnação do edital não terá efeito suspensivo, resguardado o direito de a CPL, caso entenda devido, suspender a sessão caso não decida a impugnação;

2.5. A entrega dos documentos de habilitação e proposta sem que tenha sido tempestivamente impugnado o presente Edital, implicará na plena aceitação, por parte dos interessados, das condições nele estabelecidas.

3. DA DOTAÇÃO ORÇAMENTÁRIA

3.1. As despesas decorrentes com a contratação do objeto desta licitação correrão, por conta do orçamento vigente do município, através da Lei Orçamentária Anual – LOA.

4. DA MODALIDADE, DO TIPO LICITATÓRIO E DO CRITÉRIO DE JULGAMENTO

4.1. A contratação se dará por meio de licitação a ser processada pela modalidade **TOMADA DE PREÇOS**, conforme art. 45, § 1º, inciso I, da Lei nº 8.666/93 e alterações posteriores;

4.2. A execução do objeto se dará de forma **INDIRETA** sob o regime de **EMPREITADA POR PREÇO GLOBAL**, consoante as condições estatuídas neste Edital, no Projeto Básico e em seus Anexos e será regida pela Lei nº 8.666, de 21 de junho de 1993, observadas suas alterações posteriores, obedecida, igualmente, a legislação correlata e complementar.

4.3. O critério de seleção da proposta e a respectiva adjudicação do objeto será do tipo **MENOR PREÇO GLOBAL**.

5. DAS CONDIÇÕES DE PARTICIPAÇÃO NA LICITAÇÃO

5.1. A participação na presente licitação **não** será condicionada a apresentação de certificado de registro cadastral (CRC), considerado facultativo (Acórdão nº 2.857/2013-TCU-Plenário);

5.2. **Não** poderão participar da presente licitação:

5.2.1. Empresa cujo objeto social seja impertinente e incompatível com o objeto do presente procedimento licitatório;

5.1.1.1. Não se exige no contrato ou no estatuto social esteja registrado exatamente o código do CNAE referente à atividade condizente com o objeto do contrato (Acórdão nº 1.203/2011-TCU/Plenário);

5.2.2. Instituições sem fins lucrativos cujo objeto social não seja pertinente ou compatível com o objeto da licitação;

5.2.3. Cooperativas, exceto quando implementadas as condições do art. 28, inciso IV e, quando cabíveis, os ditames dos artigos 29-31, todos da Lei nº 8.666/93; quando o fornecimento de bens e serviços a não-associados atenda aos objetivos sociais e esteja em conformidade com a Lei n.º 5.764/91 e suas alterações (Ag. Rg REsp 2007/0025635-8 STJ);

5.2.3.1. Sociedade **cooperativa** de mão-de-obra, tendo em vista que a natureza do serviço e o modo como é usualmente executado no mercado demandam a existência de vínculo de subordinação jurídica entre os profissionais e a contratada, bem como estão presentes os elementos de personalidade e habitualidade (Súmula TCU nº 281/2012);

5.2.4. Empresas reunidas em **consórcio**, qualquer que seja sua forma de constituição;

5.2.5. Empresa em que, **deputado, senador ou vereador** seja, proprietário, controlador ou diretor, conforme art. 54, II, “a”, c/c art. 29, IX, ambos da Constituição Federal/1988;

5.2.6. Empresas **integrantes de um mesmo grupo econômico**, assim entendidas aquelas que tenham diretores, sócios ou representantes legais comuns, ou que utilizem recursos materiais,

tecnológicos ou humanos em comum, **exceto** se demonstrado que não agem representando interesse econômico em comum, bem como que sejam controladoras, coligadas ou subsidiárias entre si, qualquer que seja sua forma de constituição;

5.2.7. Empresa estrangeira que não tenha representação legal no Brasil com poderes expressos para receber citação e responder administrativa ou judicialmente ou que não tenha autorização para funcional do Brasil;

5.2.8. Empresário ou sociedade empresária que empregue menores de 18 anos em trabalho noturno, perigoso ou insalubre ou que empregue menores de 16 anos em qualquer trabalho (Decreto nº 4.358/02), salvo na condição de aprendiz, a partir de 14 anos (Lei nº 9.854/99);

5.2.9. Empresário ou sociedade empresária punida com sanção de **impedimento de licitar ou de contratar** com o Município de Umarizal/RN, conforme art. 7º da Lei nº 10.520/02;

5.2.10. Empresário ou sociedade empresária punida com sanção de **suspensão temporária de participação de licitação e impedimento de contratar** com o Município de Umarizal/RN, conforme art. 87, III, da Lei nº 8.666/93;

5.2.11. Empresário ou sociedade empresária punida com **declaração de inidoneidade para licitar ou contratar** com a Administração Pública, conforme art. 87, IV, da Lei nº 8.666/93;

5.2.12. Empresário ou sociedade empresária punida com sanção de proibição de contratar com o Poder Público em razão de condenação judicial nos termos do art. 12 da Lei nº 8.429/92 (dispõe sobre as sanções aplicáveis aos agentes públicos nos casos de enriquecimento ilícito no exercício de mandato, cargo, emprego ou função na administração pública direta, indireta ou fundacional);

5.2.13. Empresário ou sociedade empresária punida com proibição de contratar com o Poder Público em razão de condenação judicial nos termos do art. 72, § 8º, V, Lei nº 9.605/98 (Dispõe sobre as sanções penais e administrativas derivadas de condutas e atividades lesivas ao meio ambiente e dá outras providências);

5.2.14. Empresa, isoladamente ou em consórcio, responsável pela elaboração do projeto básico ou executivo ou da qual o autor do projeto seja dirigente, gerente, acionista ou detentor de mais de 5% (cinco por cento) do capital com direito a voto ou controlador, responsável técnico ou subcontratado;

5.2.15. Servidor ou dirigente de órgão ou entidade contratante ou responsável pela licitação;

5.2.16. Empresa cujo sócio, diretor ou gerente, ou seus cônjuges ou companheiros, sejam parentes de até terceiro grau do Prefeita, Vice-Prefeita, ou ainda servidor ou detentor de cargo em comissão ou função de confiança que atue na área responsável pela demanda ou pela contratação;

5.2.17. Empresa constituídas por sócio que, em data anterior à sua criação, haja sofrido penalidade de suspensão do direito de licitar e contratar com a Administração ou tenha sido declarada inidônea para licitar e contratar e que tenha objeto similar ao da empresa punida, como tentativa de burlar a penalidade anteriormente aplicada;

5.2.18. Que tenham sido proibidas pelo Plenário do CADE de participar de licitações promovidas pela Administração Pública federal, estadual, municipal, direta e indireta, em virtude de prática de infração à ordem econômica, nos termos do artigo 38, inciso II, da Lei Federal nº 12.529/2011;

5.3. Como requisito para participação neste certame, o LICITANTE deverá apresentar Declaração que Cumpra as Condições de Participação no Certame, conforme **anexo V**, deste Edital;

5.3.1. A falsa declaração relativa ao cumprimento das condições de participação configura conduta inidônea e será punida na forma deste Edital;

5.3.2. O licitante que descumprir as condições de participação na licitação será excluído do certame a qualquer momento.

6. DA ENTREGA DA DOCUMENTAÇÃO

6.1. Os **DOCUMENTOS DE HABILITAÇÃO** e a **PROPOSTA DE PREÇOS** deverão ser apresentados à Comissão Permanente de Licitação no local, dia e hora acima mencionados, em 02 (dois) envelopes individuais, opacos e distintos, devidamente lacrados e rubricados no fecho, identificados externamente, com a indicação dos documentos a que se refere (documentos de habilitação ou proposta de preços), modalidade e número do procedimento licitatório e razão social do licitante, contendo em suas partes externas e frontais, em caracteres destacados, as seguintes informações:

ENVELOPE Nº 1 - DOCUMENTOS DE HABILITAÇÃO

PREFEITURA MUNICIPAL DE UMARIZAL/RN

TOMADA DE PREÇO 04/2023-TP.

DATA: 19/06/2023.

HORÁRIO: 09:00 horas

LICITANTE: _____.

CNPJ: _____.

E-MAIL: _____.

ENVELOPE Nº 2 – PROPOSTA DE PREÇO

PREFEITURA MUNICIPAL DE UMARIZAL/RN

TOMADA DE PREÇO 04/2023-TP

DATA: 19/06/2023.

HORÁRIO: 09:00 horas

LICITANTE: _____.

CNPJ: _____.

E-MAIL: _____.

6.2. Será facultada aos interessados a **PARTICIPAÇÃO POSTAL**, com o envio, por portador ou por qualquer outro meio de entrega, inclusive Correios, desde que a documentação devida seja recebida pela CPL até o horário do início da sessão:

6.2.1. Para participação postal, o interessado deverá encaminhar à Comissão de Licitação até o dia e hora acima mencionados, invólucro único (sobrecarta), opaco, devidamente lacrado, identificados externamente, com a indicação da modalidade e número do procedimento licitatório e razão social do licitante, contendo em suas partes externas e frontais, em caracteres destacados, as seguintes informações:

SOBRECARTA

À COMISSÃO PERMANENTE DE LICITAÇÃO

ENDEREÇO: AV. GAVIÃO, 19 – CENTRO – UMARIZAL/RN, CEP. 59.865-000.

PREFEITURA MUNICIPAL DE UMARIZAL/RN

TOMADA DE PREÇO 04/2023-TP

DATA: 19/06/2023.

HORÁRIO: 09:00 horas

LICITANTE: _____.

CNPJ: _____.

NESTA SOBRECARTA CONTÉM:

a. ENVELOPE Nº 01

b. ENVELOPE Nº 02

c. DECLARAÇÕES COMPLEMENTARES

6.3. Deverão ser encaminhadas, dentro da sobrecarta, os seguintes documentos:

6.3.1. Envelope nº 01 – Documentos de Habilitação;

6.3.2. Envelope nº 02 – Proposta de Preço;

6.3.3. Declaração Complementares de que trata o **subitem 7.8.**

7. DOS REQUISITOS DE HABILITAÇÃO – ENVELOPE Nº 1

7.1. O licitante deve comprovar qualificação jurídica, regularidade fiscal e trabalhista, qualificação econômico-financeira e técnica exigida nos termos regulamentados nesta Seção.

7.2. A critério do licitante, a habilitação jurídica, regularidade fiscal e trabalhista e habilitação econômico-financeira poderá ser feita por registro do Cadastro de Fornecedores do órgão licitante até o terceiro dia útil anterior à data prevista para o recebimento das propostas.

7.3. Para fins de comprovação da **HABILITAÇÃO JURÍDICA** deverá ser apresentado:

7.3.1. No caso de **empresário individual**:

- I) Requerimento de Empresário inscrito na Junta Comercial da respectiva sede;
- II) Documento oficial de identificação (com fotografia: RG, CNH, carteira de trabalho *etc.*) do empresário;

7.3.2. No caso de **sociedade empresária (LTDA) ou empresa individual de responsabilidade limitada (EIRELI)**:

- I) Ato constitutivo em vigor registrado na Junta Comercial da respectiva sede;
- II) Documento oficial de identificação (com fotografia: RG, CNH, carteira de trabalho *etc.*) do representante da empresa;

7.3.3. No caso de **sociedade simples**:

- I) Ato constitutivo em vigor inscrito no Registro Civil das Pessoas Jurídicas do local de sua sede;
- II) Comprovante dos administradores em exercício;
- III) Documento oficial de identificação (com fotografia: RG, CNH, carteira de trabalho *etc.*) do representante da sociedade simples;

7.3.4. No caso de **sociedade por ações e sociedade civil regida pela Lei nº 4.404/76**:

- I) Ato constitutivo em vigor registrado na Junta Comercial da sede da sociedade;
- II) Ata de eleição dos administradores em exercício pela Assembleia Geral, conforme inciso II do art. 122 da Lei nº 6.404/1976;

III) Documento oficial de identificação (com fotografia: RG, CNH, carteira de trabalho *etc.*) do representante da empresa;

7.3.5. No caso de cooperativa:

I) Ata da Assembleia Geral de Constituição (Ata de Fundação) e Estatuto Social em vigor registrada na Junta Comercial ou inscrita no Registro Civil das Pessoas Jurídicas da respectiva sede;

II) Comprovante de registro da cooperativa na Organização das Cooperativas Brasileiras ou na entidade estadual, se houver, conforme art. 107 da Lei n° 5.764/1971;

III) Ata de Eleição da Conselho de Administração ou da Diretoria Administrativa pela Assembleia Geral, conforme inciso III do art. 44 da Lei n° 5.764/1971;

IV) Ata da Sessão em que os cooperados autorizaram a cooperativa a contratar o objeto da licitação;

V) Documento oficial de identificação (com fotografia: RG, CNH, carteira de trabalho *etc.*) do representante da cooperativa;

7.3.6. No caso de empresa ou sociedade estrangeira em funcionamento no País:

I) Decreto de autorização de funcionamento;

II) Ato de constituição da empresa;

III) Documento oficial de identificação (com fotografia: RG, CNH, carteira de trabalho *etc.*) do representante da empresa;

7.3.7. Somente se exige que o ramo de atividade seja pertinente e compatível com o objeto contratual, não sendo necessário que haja descrição específica e idêntica em ato constitutivo ou no CNAE primário ou secundário.

7.3.8. Os documentos apresentados por oportunidade do credenciamento não precisam constar do ENVELOPE N° 01 – DOCUMENTOS DE HABILITAÇÃO.

7.4. Para fins de comprovação da **REGULARIDADE FISCAL E TRABALHISTA** deverá ser apresentada:

7.4.1. Prova de inscrição no **Cadastro Nacional de Pessoas Jurídicas** expedido pela Receita Federal do Brasil, conforme o caso;

7.4.2. Prova de regularidade fiscal perante a **Fazenda Nacional** mediante apresentação de certidão expedida conjuntamente pela Secretaria da Receita Federal do Brasil (RFB) e pela Procuradoria-Geral da Fazenda Nacional (PGFN), referente a todos os créditos tributários federais e à Dívida Ativa da União (DAU) por elas administrados, **inclusive aqueles relativos à Seguridade Social**, nos termos da Portaria Conjunta n° 1.751/2014, do Secretário da Receita Federal do Brasil e da Procuradora-Geral da Fazenda Nacional;

7.4.3. Prova de regularidade perante o **Fundo de Garantia do Tempo de Serviço** mediante apresentação de certidão de regularidade emitida pela Caixa Econômica Federal (CRF);

7.4.4. Prova de inexistência de débitos inadimplidos ou não garantidos perante a **Justiça do Trabalho** mediante a apresentação de certidão de regularidade (CNDT) emitida pelo Tribunal Superior do Trabalho;

7.4.5. Prova de inscrição no **Cadastro de Contribuintes Municipais** relativo ao domicílio ou sede do licitante;

7.4.6. Prova de regularidade fiscal perante a **Fazenda Municipal e Estadual** da sede do licitante mediante apresentação de certidão emitida pela respectiva Secretaria de Tributação;

7.4.7. Caso o licitante detentor do menor preço seja microempresa ou empresa de pequeno porte, ou cooperativa enquadrada no artigo 34 da Lei nº 11.488, de 2007, deverá apresentar toda a documentação exigida para efeito de comprovação de regularidade fiscal e trabalhista, mesmo que esta apresente alguma restrição, sob pena de ser inabilitado;

7.4.8. Caso o licitante seja considerado isento de tributos relacionados ao objeto da licitação ou goze de algum benefício fiscal, deverá comprovar tal condição mediante apresentação de declaração ou documento equivalente emitido pela correspondente Fazenda Pública do domicílio ou da sede do licitante.

7.5. Para fins de comprovação da **QUALIFICAÇÃO ECONÔMICO-FINANCEIRA**, o licitante deverá:

7.5.1. Apresentar certidão negativa de falência, de recuperação judicial ou extrajudicial, de liquidação judicial expedida pelo distribuidor da sede da licitante pessoa jurídica OU certidão negativa de execução patrimonial válida expedida pelo distribuidor do domicílio da licitante pessoa física;

7.5.1.1. Não será causa de inabilitação do licitante a anotação de distribuição de processo de recuperação judicial ou de pedido de homologação de recuperação extrajudicial caso comprovado que, no momento da entrega da documentação exigida neste subitem, haja, respectivamente, plano de recuperação aprovado ou homologado pelo Juízo competente;

7.5.1.2. Quando a certidão não dispuser expressamente sobre o seu prazo de validade, será considerado o prazo de 90 (noventa) dias a contar da data da expedição da mesma;

7.5.1.3. Se a licitante for cooperativa ou sociedade não empresária, a certidão mencionada no **item**

7.5.1 deverá ser substituída por certidão negativa de ações de insolvência civil.

7.5.2. Possuir boa situação financeira, demonstrada por meio de índices contábeis, que serão extraídos dos elementos constantes do Balanço Patrimonial e demais Demonstrações Contábeis do último exercício social, já exigíveis e apresentados na forma da lei;

7.5.2.1. Os índices contábeis exigidos para os fins de qualificação econômico-financeira devem ser iguais ou maiores que 1,00, resultantes da aplicação das seguintes fórmulas estabelecidos pela IN/MARE 05/95, item 7.1, inciso V:

$$LG = \frac{\text{Ativo Circulante} + \text{Realizável a Longo Prazo}}{\text{Passivo Circulante} + \text{Passivo Não Circulante}}$$

$$SG = \frac{\text{Ativo Total}}{\text{Passivo Circulante} + \text{Passivo Não Circulante}}$$

$$LC = \frac{\text{Ativo Circulante}}{\text{Passivo Circulante}}$$

7.5.2.1.1. Caso qualquer um dos índices seja igual ou inferior a 1 (um), deverá comprovar que possui capital social ou patrimônio líquido no mínimo de 10% (dez por cento) do valor estimado para a contratação. Artigo 31, §3º, da Lei Federal 8.666/93.

7.5.2.2. Os índices contábeis de que trata o *caput* serão apresentados pelo licitante por meio de MEMORIAL DE ÍNDICES elaborado por contador ou por outro profissional equivalente, devidamente registrado no Conselho Regional de Contabilidade.

7.5.2.2.1. A ausência do memorial de índices contábeis não é causa de inabilitação, podendo ser suprida por diligência;

7.5.2.3. Os índices contábeis serão calculados com base no Balanço Patrimonial e nas Demonstrações Contábeis devidas pelas licitantes referentes ao último exercício social, já exigíveis e apresentados na forma da lei.

7.5.2.4. O Balanço Patrimonial do “último exercício social” é exigível nos seguintes termos (Acórdão n° 2.669/2013-TCU/Plenário):

7.5.2.5. Serão considerados “apresentados na forma da lei” o Balanço Patrimonial e Demonstrações Contábeis:

- I) No caso do **empresário individual** ou **sociedade empresária não regida pela Lei n° 6.404/76** (Ltda., EIRELI *etc.*), inclusive a microempresa e empresa de pequeno porte regidas pela LC n° 123/2006, deverá apresentar cópias, obrigatoriamente extraídas do Livro Diário, já registrado na Junta Comercial do domicílio do licitante, dos seguintes

documentos:

- a) Termo de Abertura de Livro Diário;
- b) Termo de Encerramento do Livro Diário;
- c) Balanço Patrimonial;
- d) Demonstrativo de Resultado de Exercício (DRE) e
- e) Notas Explicativas.

II) No caso da **sociedade simples** não regida por leis especiais, deverá apresentar cópias, obrigatoriamente extraídas do Livro Diário, já registrado no Registro Civil de Pessoa Jurídica do domicílio do licitante, dos seguintes documentos:

- a) Termo de Abertura do Livro Diário;
- b) Termo de Encerramento do Livro Diário;
- c) Balanço Patrimonial;
- d) Demonstrativos Contábeis;

III) No caso da **sociedade regida pela Lei nº 6.404/76** (sociedade anônima e por ações), deverão apresentar, devidamente publicados em diário oficial, em jornal de grande ou registrado na Junta Comercial do domicílio do licitante, dos seguintes documentos:

- a) Balanço Patrimonial;
 - b) Demonstração do Resultado do Exercício (DRE);
 - c) Demonstrações dos Fluxos de Caixa (DFC);
 - d) Demonstrações das Mutações do Patrimônio Líquido (DMPL);
 - e) Demonstrações dos Valores Adicionais (DVA) e
 - f) Notas Explicativas.
- c) Ata de aprovação das demonstrações financeiras pela assembleia geral ordinária conforme inciso III do art. 122 da Lei nº 6.404/76.

IV) No caso da **cooperativa**, última auditoria contábil-financeira, conforme dispõe o artigo 112 da Lei nº 5.764, de 1971, ou de uma declaração, sob as penas da lei, de que tal auditoria não foi exigida pelo órgão fiscalizador;

7.5.2.6. O Balanço Patrimonial e as Demonstrações Contábeis deverão, no caso de empresário e sociedade empresária, obrigatoriamente:

- I)** estar transcritos no Livro Diário;
- II)** estar autenticados (com carimbo, selo, etiqueta ou chancela) pela Junta Comercial, conforme NBC T 4, NBC T 16.6 e § 2º do art. 1.184 do Código Civil;
- III)** ser subscritos por Contador ou por outro profissional equivalente (art. 1.182 do Código Civil), devidamente identificado e inscrito no Conselho Regional de Contabilidade (CRC);

IV) ser subscritos pelo empresário ou representante legal da sociedade empresária (§ 2º do art. 1.184 do Código Civil);

V) mencionar o número do Livro Diário e folha em que os mesmos se acham transcritos;

Parágrafo 1º Quando se tratar de empresa individual ou sociedade por cotas de responsabilidade limitada, o Presidente poderá realizar diligência do art. 43, § 3º da Lei nº 8.666/93, determinando a apresentação do Livro Diário para fins de inspeccionar efetiva transcrição do Balanço Patrimonial e dos Demonstrativos Contábeis.

Parágrafo 2º Para efeito de comprovação do registro e regularidade do Contador ou profissional equivalente, deverá ser anexada à documentação de Qualificação Econômico-Financeira:

I) certidão de registro do profissional expedida pelo Conselho Regional de Contabilidade – CRC.

7.5.2.7. Caso a **escrituração contábil seja realizada por meio digital (ECD)**, deverão ser impressos do arquivo SPED-Contábil os documentos indicados no **subitem 7.5.2.5**, bem como o Termo de Autenticação com a identificação do Autenticador.

7.5.2.8. Quando o Balanço Patrimonial tiver sido encerrado há mais de 3 (três) meses da data de apresentação da proposta, os valores nele consignados podem ser atualizados pela variação do Índice Geral de Preços - Disponibilidade Interna (IGP-DI), publicado pela Fundação Getúlio Vargas (FGV), ou de outro indicador que venha a lhe substituir.

7.5.2.9. É vedada a substituição do Balanço Patrimonial por Balancetes ou por Balanços Provisórios.

7.5.2.10. Quando a empresa licitante for constituída por prazo inferior a um ano, não havendo encerrado seu primeiro exercício social, poderá apresentar:

I) Balanço Patrimonial de Abertura e Demonstrações Contábeis, no caso das empresas sem movimentação;

II) Balanço Patrimonial Intermediário e Demonstrações Contábeis, no caso das empresas com movimentação, relativas ao período de seu funcionamento.

7.5.2.11. Ocorrendo qualquer fato contábil relevante após a realização do Balanço Patrimonial (como alteração de capital social, p.e.), o licitante poderá comprovar a respectiva alteração apresentando **Balanço Patrimonial Intermediário** e demais demonstrações contábeis, desde que autorizado expressamente pelo estatuto social da empresa ou por lei (Acórdão nº 2.994/2016-TCU/Plenário).

7.5.2.12. O licitante poderá optar pela análise de seus índices contábeis por meio do registro cadastral do órgão promotor da licitação ou do SICAF.

7.5.3. O licitante que apresentar índices contábeis em discordância com os valores indicados no **subitem 7.5.2.1, poderá, subsidiariamente,** comprovar sua boa situação econômico-financeira pela demonstração de possuir capital social mínimo **ou** patrimônio líquido mínimo equivalente a, no mínimo, 10% (dez por cento) do valor estimado da contratação, perfazendo um valor de **R\$ 33.416,01** (trinta e três mil quatrocentos e dezesseis reais e um centavos), por meio da apresentação do Balanço Patrimonial e Demonstrações Contábeis do último exercício social.

7.5.3.1. Não se exige que o capital social mínimo esteja integralizado (Acórdão nº 113/2009-TCU/Plenário).

7.5.3.2. O valor estimado da contratação deve pautar-se sobre o valor estimado para o período de 12 (doze) meses, mesmo quando o prazo do contrato for superior a este período (Acórdão nº 1335/2010-Plenário/TCU).

7.6. Para fins de **QUALIFICAÇÃO TÉCNICA**, o licitante deverá:

7.6.1. Apresentar prova de inscrição ou registro da empresa junto ao Conselho Regional de Engenharia e Agronomia (CREA) ou Conselho de Arquitetura e Urbanismo (CAU), da localidade da sede da licitante.

7.6.1.1. Quitação perante os Conselhos respectivos;

7.6.1.2. No caso de a licitante vencedora possuir registro no CREA ou CAU de outra unidade federativa, deverá apresentar visto do Conselho respectivo do Rio Grande do Norte previamente à assinatura do contrato.

7.6.2. Para atendimento da **qualificação técnico-profissional**, comprovar que possui em seu quadro permanente, profissional de nível superior ou outro devidamente reconhecido pela entidade competente, detentor de Atestado de Capacidade Técnica devidamente registrado no CREA ou CAU acompanhado da respectiva Certidão de Acervo Técnico (CAT) expedida pelo Conselho respectivo da região do local da execução dos serviços foram executados, comprovando que o licitante tenha executado para órgão ou entidade da administração pública direta ou indireta, federal, estadual, municipal ou do Distrito Federal, ou ainda, para empresas privadas, obras/serviços de engenharia compatíveis com características, iguais ou semelhantes ao objeto licitado.

7.6.2.1. A comprovação de vinculação do profissional detentor do acervo técnico ao “**quadro permanente**” da licitante deverá ocorrer previamente à contratação e atender os seguintes requisitos:

- a) Sócio - cópia do contrato social ou estatuto social, devidamente registrado no órgão competente;
- b) Diretor - cópia do contrato social em se tratando de firma individual ou limitada ou cópia da ata

- de eleição devidamente publicada na imprensa, em se tratando de sociedade anônima;
- c) Empregado - cópia da ficha ou livro de registro de empregado registrada na DRT, ou ainda, cópia da Carteira de Trabalho e Previdência Social.
- d) Autônomo prestador de serviço - cópia do contrato de prestação de serviços compatíveis com o objeto desta licitação; e ART de cargo e função.

7.6.2.2. Prova de inscrição ou registro do responsável técnico da empresa junto ao Conselho Regional de Engenharia e Agronomia (CREA) ou Conselho de Arquitetura e Urbanismo (CAU), da localidade da sede da licitante.

7.6.3. Para comprovação da **capacidade operativa**, apresentar declaração formal (Anexo 10), emitida pela licitante de que, na data da assinatura do contrato, disporá o pessoal técnico capacitado adequado e dos equipamentos necessários para execução dos serviços de que trata o objeto desta licitação. Esses equipamentos estarão sujeitos à vistoria “in loco” por ocasião da contratação e sempre que necessário.

7.7. A participação na presente licitação pressupõe o pleno conhecimento de todas as condições para execução do objeto constantes dos documentos técnicos que integram o Projeto Básico, podendo a licitante realizar VISTORIA nas condições abaixo:

7.7.1. A vistoria será acompanhada por servidor designado para esse fim, devendo o agendamento ser efetuado previamente pelo telefone 84 99663-5195;

7.7.2. O **prazo** para vistoria iniciar-se-á no dia útil seguinte ao da publicação do Edital, estendendo-se até o dia útil anterior à data prevista para abertura dos envelopes;

7.7.3. Para a vistoria o licitante, ou o seu representante legal, deverá estar devidamente identificado, apresentando documento de identidade civil e documento expedido pela empresa comprovando sua habilitação para o ato;

7.7.4. Eventuais dúvidas de natureza técnica decorrentes da realização da vistoria ou mesmo impugnações aos projetos e orçamento deverão ser encaminhadas à Comissão de Licitação;

7.7.5. Caso a empresa opte por não realizar a visita técnica, deverá apresentar declaração de que possui pleno conhecimento do objeto a ser contratado (conforme Anexo 11).

7.8. Junto com os envelopes deverão ser juntados as seguintes **DECLARAÇÕES COMPLEMENTARES**:

7.8.1. Declaração de Preenchimento das Condições de Participação (conforme Anexo 05);

7.8.2. Declaração de Elaboração Independente de Proposta (conforme Anexo 06);

7.8.3. Declaração de que cumpre os Requisitos Estabelecidos no Artigo 3º da LC nº 123/2006, caso se trate de microempresa (ME), empresa de pequeno porte (EPP) ou cooperativa equiparada (COOP) que esteja apta e deseje usufruir do tratamento favorecido estabelecido em seus artigos 42 a 49 (conforme Anexo 07);

7.8.4. Declaração de que Inexiste Qualquer Fato Superveniente Impeditivo à sua Habilitação (conforme Anexo 08), caso o licitante opte pela qualificação por CRC;

7.8.5. Declaração de que Não Possui em seu Quadro de Pessoal Empregado Menor de 18 (Dezoito) Anos Em Trabalho Noturno, Perigoso ou Insalubre, ou Menor de 16 (Dezesseis) Anos em Qualquer Trabalho, salvo na condição de aprendiz, a partir de 14 (quatorze) anos, nos termos do inciso XXXIII do art. 7º da Constituição Federal (conforme Anexo 09);

7.8.5.1. As Declarações constantes dos **subitens 7.8.1, 7.8.3, 7.8.4 e 7.8.5**, deverão constar dentro do **envelope 1 – Documentação de Habilitação**;

7.8.5.2. A Declaração constante do **subitem 7.8.2**, deverá constar dentro de **envelope 2 – Proposta de Preço**.

7.9. DISPOSIÇÕES GERAIS SOBRE OS DOCUMENTOS DE HABILITAÇÃO:

7.9.1. O Certificado de Registro Cadastral (CRC) emitido pelo licitante poderá substituir:

7.9.1.1. Qualificação jurídica;

7.9.1.2. Qualificação fiscal e trabalhista;

7.9.1.3. Qualificação econômico-financeira, nos índices que indicar;

7.9.2. Os documentos mencionados no Certificado de Cadastro de Fornecedores deverão apresentar prazo de validade até a data limite fixada para a abertura da sessão.

7.9.3. Para suprir a documentação vencida, relacionada no Certificado de Registro Cadastral (CRC) deverá ser entregue o documento hábil correspondente.

7.9.4. Os documentos deverão, preferencialmente, ser apresentados ordenadamente, numerados sequencialmente por subitem da habilitação, de modo a facilitar sua análise, e agilizar os trabalhos da Comissão de Licitação.

7.9.5. Na hipótese de não constar prazo de validade nas **certidões** apresentadas, a Administração aceitará como válidas as expedidas até 90 (noventa) dias imediatamente anteriores à data de apresentação das propostas.

7.9.6. Os documentos exigidos na fase de habilitação poderão ser apresentados

- a) em via original;
- b) cópia autenticada por Tabelião de Notas;
- c) cópia conferida com o original pela CPL em **até 24h antes da sessão**;
- d) publicação em órgão de imprensa oficial;
- e) documento emitido via internet que permita validação;
- f) cópia simples acompanhada do original.

7.9.7. Os documentos emitidos via Internet, dispensam autenticação, desde que possam ser validados também por meio da Internet.

7.9.8. Os documentos apresentados deverão estar em nome do licitante, com o nº do CNPJ e o endereço respectivo, observado o seguinte:

7.9.8.1. Se o licitante for matriz, todos os documentos deverão estar em nome da matriz;

7.9.8.2. Se o licitante for filial, todos os documentos deverão estar em nome da filial, exceto aqueles documentos que o licitante comprovar que podem ou devem ser emitidos pela matriz, e vice-versa, como certidão de regularidade perante o INSS e a certidão unificada (PGNF/RFB);

7.9.8.3. Os atestados (declarações) de capacidade técnica poderão ser apresentados em nome e com o número do CNPJ da matriz ou da filial da licitante; e

7.9.8.4. Caso a licitante pretenda que um de seus estabelecimentos, que não o participante desta licitação, execute o futuro fornecimento, deverá apresentar toda documentação de ambos os estabelecimentos, disposta nos itens 8.2.1 a 8.2.5;

7.9.9 Todo e qualquer documento apresentado em língua estrangeira deverá estar acompanhado da respectiva tradução para o idioma pátrio, feita por tradutor público juramentado.

7.9.10. No encaminhamento da documentação o licitante ainda deverá observar o seguinte:

7.9.10.1. Se o licitante for a matriz, todos os documentos devem estar em nome da matriz;

7.9.10.2. Se o licitante for filial, todos os documentos devem estar em nome da filial, exceto aqueles para os quais a legislação permita ou exija a emissão apenas em nome da Matriz;

7.9.10.3. Serão dispensados da filial aqueles documentos que, pela própria natureza, comprovadamente, forem emitidos somente em nome da matriz;

7.9.11. Todo e qualquer documento a ser firmado pelos licitantes deverá consignar expressamente o nome da pessoa signatária, não tendo o condão de suprir essa necessidade quaisquer outras

referências

8. DOS REQUISITOS DA PROPOSTA – ENVELOPE Nº 2

8.1. A Proposta de Preços deverá conter:

8.1.1. Carta Proposta;

8.1.2. Planilha Orçamentária Sintética;

8.1.3. Planilha Orçamentária Analítica;

8.1.4. Composição do BDI;

8.1.5. Composição dos Encargos Sociais;

8.1.6. Cronograma Físico-Financeiro.

8.2. Carta Proposta, conforme modelo (conforme Anexo 12) deverá:

8.2.1. Ser apresentada em 01 (uma) via original, impressa em papel, preferencialmente timbrado, digitalizada ou datilografada, em língua portuguesa, salvo quanto às expressões técnicas de uso corrente, redigida com clareza, sem emendas, rasuras, acréscimos ou entrelinhas, devidamente datada e assinada pelo representante legal do licitante proponente;

8.2.2. Conter o número dessa licitação, nome ou razão social do proponente, endereço completo, telefone, fax e endereço eletrônico (e-mail).

8.2.2.1. Nome, RG e CPF do representante da empresa que firmará contrato com a administração.

8.2.3. Indicar **prazo de validade** não inferior a 120 (cento e vinte) dias corridos, a contar da data de sua apresentação;

8.2.4. Indicar o **preço global** proposto para a execução do objeto expresso em reais (R\$), em algarismos arábicos, por extenso, não superior ao preço global estimado no Orçamento do Projeto Básico;

8.2.5. Os quantitativos de serviços previstos no Orçamento Estimado não devem ser modificados ou alterados, a fim de assegurar a isonomia no julgamento das propostas apresentadas.

8.2.6. Declarar que o preço global proposta contempla todas as despesas necessárias à realização de serviços, tais como materiais, mão de obra, leis sociais, tributos, impostos, taxas, emolumentos,

cópias, serviços de terceiros, obrigações trabalhistas, previdenciárias, transporte, estadia, alimentação, ferramentas, equipamentos, maquinário, seguros, licenças, ligações provisórias e definitivas, sinalização do trânsito, placa da obra, ensaios necessários, enfim, tudo que se fizer necessário à perfeita execução do objeto licitado, mesmo que não especificado neste Edital, bem ainda, deduzidos quaisquer descontos que venham a ser concedidos;

8.2.7. Declarar que os custos unitários dos serviços constantes do Orçamento Sintético foram obtidos a partir das composições de custos apresentados no Orçamento Analítico.

8.3. Planilha Orçamentária Sintética apresentada conforme modelo (Anexo 13), devendo ser mantidos os serviços, etapas, subetapas, unidades e quantitativos do Projeto Básico, e que deverá observar o seguinte:

8.3.1. O preço global será o somatório dos custos de todos os serviços necessários à completa execução da obra, acrescido do BDI, observando-se para os equipamentos de natureza específica a utilização de BDI reduzido, caso previsto no Projeto Básico;

8.3.2. Os valores monetários deverão ser expressos em Reais (R\$), com apenas duas casas decimais, desprezando-se as demais sem arredondamentos;

8.3.3. O BDI Geral e o BDI Reduzido deverão ser expressos em percentual, com apenas duas casas decimais e calculados conforme as planilhas de Composição do BDI apresentada pelo licitante;

8.3.4. Deverá ser assinada por quem tenha poderes de representação;

8.3.5. No caso de falhas, erros, discrepâncias ou omissões nos projetos ou no orçamento, bem como transgressões às Normas Técnicas, regulamentos ou posturas, caberá à licitante efetuar impugnação ao Edital ou pedido de esclarecimento à Comissão de Licitação na forma prevista neste Edital;

8.3.6. Na planilha de Orçamento Sintético da licitante poderão ser utilizados custos unitários superiores aos previstos no Orçamento Estimado desde que o preço de cada uma das etapas do Cronograma Físico-Financeiro da licitante fique igual ou abaixo do valor previsto no Cronograma Físico-Financeiro Estimado;

8.3.7. Na planilha de Orçamento Sintético não se poderá propor quantitativos de itens ou subitens inferiores aos constantes do Projeto Básico.

8.4. Planilha Orçamentária Analítica contendo a composição dos custos unitários (CCUs) para todos os subitens de serviços constantes do Orçamento Analítico do Projeto Básico (conforme Anexo 14):

8.4.1. As CCUs deverão, sob pena de desclassificação, expressar detalhadamente os insumos para

sua formação (materiais, equipamentos e mão-de-obra), unidade de medida dos insumos, coeficiente/índice de produtividade, custo unitário dos insumos e custo para realização de uma unidade de serviço;

8.4.2. Considera-se custo unitário do serviço o somatório do custo unitário dos insumos necessários para realização do serviço mais o BDI;

8.4.3. Em caso de divergência entre o preço unitário apresentado na planilha estimativa e o preço total apresentado na composição de preços unitários, prevalecerá o preço unitário total da CCUs, devendo o licitante ser notificado para equalizar a sua proposta, sem alteração do preço unitário total;

8.4.4. As CCUs constante da proposta dos licitantes:

8.4.4.1. Deverão estar em conformidade com as respectivas descrições do serviço, unidades de serviço e quantitativo constantes do Orçamento Analítico do Projeto Básico, sob pena de desclassificação;

8.4.4.2. Poderão apresentar custos de insumos e coeficientes de produtividade próprios, resguardado o direito de a CPL notificar o licitante para que comprove a viabilidade econômica ou técnica da proposta quanto utilizar valores, índices ou composições diferentes das constantes do Orçamento Analítico do Projeto Básico;

8.4.4.3. Na indicação das unidades de insumos, não se admitirá custos identificados por unidades genéricas, como a expressão “verba”;

8.4.4.4. No custo unitário do insumo mão-de-obra deverá se informar o percentual dos encargos sociais sobre o valor da mão-de-obra de acordo com sua incidência mensal (encargos mensalistas) ou por hora (encargos horista) e de acordo com o demonstrativo de encargos sociais proposto pelo licitante;

8.4.4.5. Os preços unitários podem ser superiores aos indicados no orçamento estimativo, desde que o valor da etapa não ultrapasse o valor orçado.

8.5. Composição do BDI detalhado (conforme Anexo 15), obedecido o seguinte:

8.5.1. Na composição do BDI da licitante deverá constar, no mínimo, os percentuais adotados para os componentes: taxa de rateio da administração central; tributos incidentes sobre o preço do serviço; taxa de risco, seguro e garantia do empreendimento e taxa de lucro (Acórdão nº 2.622/2013-TCU/Plenário);

8.5.2. Os itens componentes do BDI que ultrapassem os limites máximos e mínimos previstos no

Acórdão nº 2.622/2013-TCU deverão vir acompanhados de memorial justificativo;

8.5.3. O orçamento estimativo é feito considerando as alíquotas do regime tributário do **lucro presumido** (regime de incidência cumulativa) e **folha onerada**, mas na proposta o licitante deverá indicar as alíquotas tributárias de acordo com o regime tributário que praticar (lucro presumido, lucro real ou simples nacional), bem como a forma de recolhimento do INSS (folha onerada ou desonerada);

8.5.3.1. A empresa sujeita ao regime de tributação de incidência não cumulativa de PIS e COFINS (**lucro real**) deverá apresentar demonstrativo de apuração de contribuições sociais comprovando que os percentuais dos referidos tributos adotados na taxa de BDI correspondem à média dos percentuais efetivos recolhidos em virtude do direito de compensação dos créditos previstos no art. 3º das Leis nºs 10.637/2002 e 10.833/2003, de forma a garantir que os preços contratados pela Administração Pública reflitam os benefícios tributários concedidos pela legislação tributária;

8.5.3.2. A empresa optante do **Simple Nacional** deverá:

- a) indicar a faixa do Anexo IV da Lei Complementar n. 123/2006 em que estará enquadrado ao longo da execução do contrato;
- b) apresentar BDI com as alíquotas tributárias (ISS, PIS e COFINS) discriminados na composição do BDI que sejam compatíveis com seu enquadramento;
- c) excluir da composição de encargos sociais os gastos relativos às contribuições que essas empresas estão dispensadas de recolhimento (Sesi, Senai, Sebrae *etc.*), conforme dispões o art. 13, § 3º, da LC nº 123/2006;

8.5.3.3. O proponente que optar por utilizar taxa de encargos sociais “**com desoneração**” deverá considerar o percentual da respectiva contrapartida (Contribuição Previdenciária sobre a Receita Bruta - CPRB) no cálculo do BDI;

8.5.3.4. Considerando que o ISS é um tributo municipal, o percentual a ser utilizado na Composição do BDI deverá observar a alíquota e a base de cálculo previstos para este tributo na legislação do domicílio em que será executada a obra;

8.5.3.5. As alíquotas de tributos cotadas pelo licitante não podem ser superiores aos limites estabelecidos na legislação tributária e o respectivo pagamento, independentemente do valor constante da proposta, será pago de acordo com o recolhimento real dos tributos;

8.5.3.6. Para os **serviços novos**, incluídos por meio de aditivos contratuais, deverá incidir a taxa de BDI especificada no orçamento-base da licitação, com vistas a garantir o equilíbrio econômico-financeiro do contrato e a manutenção do percentual de desconto ofertado pelo contratado, em atendimento ao art. 37, inciso XXI, da Constituição Federal e ao art. 14 do Decreto n. 7.983/2013.

8.5.4. As despesas relativas ao IRPJ e CSLL poderão ser apropriadas no BDI, mas desde que estejam embutidas na rubrica Lucro Bruto, não podendo, sob pena de desclassificação, estar destacas em subitem próprio do BDI;

8.5.5. Os custos com administração local, instalação de canteiro, acampamento, mobilização e desmobilização (de mão de obra e de equipamentos), bem como quaisquer outros itens que possam ser apropriados como custo direto da obra, não poderão ser incluídos na composição do BDI, devendo ser cotados na planilha orçamentária (custo direto);

8.5.6. Deverá ser utilizado um BDI Reduzido para os materiais e equipamentos de natureza específica, definidos no Orçamento Estimado, em atendimento ao § 1º do art. 9º do Decreto nº 7.983, de 2013.

8.6. Detalhamento dos Encargos Sociais detalhada (conforme Anexo 16), obedecido o seguinte:

8.6.1. Prever o detalhamento para trabalhadores horistas e mensalistas;

8.6.2. O proponente deverá optar por utilizar “com desoneração” ou “sem desoneração”, conforme o seu enquadramento perante a legislação;

8.6.3. A composição dos elementos que compõem o modelo dos encargos sociais é meramente ilustrativa (exemplificativa), assim, o correto preenchimento, inclusive a inclusão e/ou exclusão de elementos, cabe única e exclusivamente ao proponente;

8.6.4. Indicar a data-base da proposta;

8.7. Cronograma Físico-Financeiro, que deverá ser dividido em etapas conforme Projeto Básico, devendo espelhar relação de compatibilidade entre a execução física e a execução financeira, observando as etapas e o cronograma de desembolso máximo por período indicados no Projeto Básico.

8.8. Disposições Gerais da Proposta:

8.8.1. A cotação apresentada e levada em consideração para efeito de julgamento será da exclusiva e total responsabilidade da licitante, não lhe cabendo o direito de pleitear qualquer alteração, seja para mais ou para menos;

8.8.2. Os preços propostos serão considerados completos e suficientes para a execução de todo o serviço, objeto desta licitação, sendo desconsiderada qualquer reivindicação de pagamento adicional quando devida e erro ou má interpretação de parte do licitante;

8.9. Na elaboração do Orçamento Sintético e do Cronograma Físico-Financeiro entende-se como:

8.9.1. Serviço - é a identificação de cada uma das atividades construtivas necessárias à execução da obra, representado por linhas do Orçamento Sintético;

8.9.2. Etapa - é o grupo de serviços de características afins, representada por linhas do Orçamento Sintético e do Cronograma Físico-Financeiro;

8.9.3. Subetapa - é a subdivisão de uma etapa, em grupos menores de serviços, com maior semelhança;

8.9.4. Parcela - é a fração de uma etapa ou subetapa executada no período de um mês;

8.9.5. Fase - é o conjunto das diversas parcelas do Cronograma Físico-Financeiro da obra, previstas para execução em um determinado mês, representada por colunas do cronograma;

8.9.6. Custo - é a avaliação em unidade monetária dos materiais, mão de obra e respectivos encargos sociais, consumidos para a produção de um serviço;

8.9.7. Preço - é o valor do custo acrescido do BDI (Bonificações e Despesas Indiretas).

8.10. A fim de agilizar a conferência pela CPL dos valores apresentados pelo proponente, os Orçamentos Sintéticos e Analíticos deverão também ser apresentados em formato eletrônico (".xls" ou compatível), copiados em mídia gravável ou regravável (CD-R, CD-RW ou pen drive).

8.10.1. A não apresentação da documentação na forma do subitem 8.10 **não** importará em desclassificação.

9. DO RITO DO PROCESSO LICITATÓRIO

9.1. A sessão da tomada de preços será pública, dirigida pela Comissão Permanente de Licitação (CPL) e realizar-se-á no dia, horário e local determinados no preâmbulo deste Edital e seguirá o seguinte rito:

9.1.1. Abertura da Sessão Pública no dia, local e horário marcados;

9.1.2. Credenciamento dos licitantes e de seus representantes, com recebimento dos documentos respectivos;

9.1.3. Recebimento dos envelopes contendo propostas e habilitação dos licitantes, além das declarações complementares;

9.1.4 Análise do credenciamento e apresentação das declarações;

9.1.5. Abertura e análise e divulgação da habilitação dos licitantes;

9.1.6. Abertura, classificação e julgamento das propostas comerciais e proclamação do resultado:

9.1.7. Adjudicação do objeto e homologação do certame.

9.2. Caso não seja possível encerrar a sessão pública em um mesmo dia, a CPL poderá suspender a sessão, lavrando a ata respectiva, que será rubricada pelos membros da Comissão e demais presente, designando data e hora para sessão de continuação;

9.2.1. Os envelopes não abertos serão rubricados no fecho, obrigatoriamente, pela CPL e pelos representantes legais das licitantes presentes, e ficarão sob a guarda e responsabilidade da CPL até a próxima sessão;

9.2.2. A retomada da sessão será publicada no diário oficial, divulgada no portal da transparência e os licitantes serão notificados por meio de ofício-circular comunicado no e-mail indicado.

9.3. São atribuições da CPL:

9.3.1. Conduzir a sessão de licitação e selecionar o licitante detentor da melhor proposta de acordo com as cláusulas estabelecidas neste Edital e na legislação de regência;

9.3.2. Prevenir ou reprimir qualquer ato contrário ao interesse público, inclusive conluio e condutas inidôneas;

9.3.3. Exercer o poder de polícia durante as sessões, requisitando, quando necessário, Força Policial, além da Guarda Municipal, para garantir a regularidade dos trabalhos;

9.3.4. Representar à Autoridade Superior pela aplicação de sanções aos licitantes que praticarem condutas ilícitas no decorrer do certame;

9.3.5. Responder aos Pedidos de Esclarecimentos e às Impugnações ao Edital, encaminhando questionamento aos setores técnicos quando se fizer necessário;

9.3.6. Realizar o credenciamento dos interessados;

9.3.7. Em relação à habilitação os licitantes;

9.3.7.1. Abrir os envelopes de habilitação;

9.3.7.2. Proceder à análise de conformidade dos documentos de habilitação com o edital;

9.3.7.3. Habilitar e inabilitar licitantes, solicitando pareceres técnicos, quando entender necessário;

9.3.8. Em relação às propostas:

9.3.8.1. Abrir os envelopes de proposta de preços;

9.3.8.2. Proceder à análise de conformidade da proposta com o edital;

9.3.8.3. Proceder à análise de aceitabilidade dos preços;

9.3.8.4. Classificar as propostas aceitas;

9.3.9. Realizar diligências necessárias à seleção da melhor proposta, conforme § 3º, art. 43 da Lei nº 8.666/93;

9.3.10. Declarar o vencedor a adjudicar a proposta de menor preço;

9.3.11. Receber e processar recurso hierárquico, analisar, rever ou manter decisão e encaminhar razões à autoridade superior para deliberação;

9.3.12. Providenciar a publicidade dos atos praticados no processo licitatório no diário oficial, bem como a divulgação no Portal da Transparência;

9.3.13. Realizar a comunicação dos atos ao TCE/RN por meio do Portal do Gestor;

9.3.14. Elaborar ata da sessão;

9.3.15. Encaminhar o processo devidamente instruído à autoridade superior visando à homologação, anulação ou revogação da licitação;

9.3.16. Solicitar parecer técnico sempre que sua decisão depender de conhecimento que exija *expertise* em área específica de conhecimento;

9.3.17. Solicitar justificadamente apoio para realização de diligência, sempre que entender necessário;

9.3.18. Comunicar à Autoridade Superior fato cuja solução fuja à sua alçada de competência;

9.4. O entendimento divergente de membro da CPL deverá ficar consignado em ata, especialmente para fins de responsabilização.

10. DA ABERTURA DA SESSÃO E CREDENCIAMENTO

10.1. No dia, hora e local indicados no Preâmbulo deste Edital, a CPL deverá declarar aberta a Sessão Pública, informar o número e objeto da licitação e declarar aberto o prazo para de credenciamento de representantes, para entrega dos envelopes de habilitação e proposta, bem como as declarações complementares.

10.1.1. A sessão é pública, podendo ser assistida por qualquer pessoa, desde que devidamente identificada, mas somente poderá intervir nos trabalhos os licitantes ou representantes credenciados;

10.1.2. Atitudes desrespeitosas, ofensivas ou que causem tumultos e perturbem o bom andamento dos trabalhos representa conduta infracional, passível de aplicação de multa e a determinação de retirada da sessão pelo Presidente da CPL e exclusão do certame.

10.2. O licitante poderá credenciar representante perante a CPL para participar do procedimento licitatório, habilitando-o a verificar e rubricar documentos, levantar questões de ordem, fazer declarações, bem como praticar todos os demais atos inerentes ao andamento do certame.

10.2.2. Os documentos referentes ao credenciamento deverão ser entregues fora de qualquer envelope;

10.2.3. Após o encerramento do prazo para entrega dos envelopes, nenhum outro documento será aceito pela Comissão;

10.2.4. Cada licitante credenciará apenas um representante que será o único admitido a intervir nas fases do procedimento licitatório e a responder, por todos os atos e efeitos previstos neste Edital, por sua representada.

10.3. A manifestação de interesse em credenciar representante e respectiva entrega de documentos deverá ocorrer até **15 (quinze) minutos** a partir da abertura efetiva da sessão pública, momento em que o Presidente da CPL deverá declarar formalmente encerrada a fase de credenciamento e não mais receberá envelopes e documentos.

10.3.1. Concluído o credenciamento dos representantes, será assinada a **LISTA DE PRESENÇA** com a identificação de todos os credenciados e não credenciados, inclusive os licitantes que enviaram documentos pela via postal, constando razão social da licitante, CNPJ, nome do preposto e CPF;

10.4. O credenciamento do licitante perante a CPL poderá se dar:

10.4.1. POR SÓCIO, dirigente, administrador da empresa, caso em que deverá apresentar, FORA

DO ENVELOPE:

10.4.1.1. Documento oficial de identificação (com fotografia);

10.4.1.2. Instrumento constitutivo da empresa devidamente registrado no qual estejam expressos os poderes de representação;

10.4.2. POR PROCURADOR, caso em que deverá apresentar, FORA DO ENVELOPE:

10.4.2.1. Documento oficial de identificação (com fotografia);

10.4.2.2. Carta de Credenciamento, instrumento público ou particular de procuração, outorgado por sócio, dirigente, administrador ou assemelhado do licitante, em que conste os requisitos mínimos previstos no art. 654, § 1º, do Código Civil, em especial a qualificação do outorgante, do outorgado e indicação dos poderes de representação; não sendo necessária a outorga de poderes específicos de representação para a presente Tomada de Preço;

10.4.2.3. Instrumento constitutivo da empresa devidamente registrado no qual estejam expressos os poderes para outorgar representação;

10.4.3. A interessada em se credenciar perante a CPL deverá apresentar, FORA DO ENVELOPE:

10.4.3.1. Declaração de Preenchimento das Condições de Participação, nos termos do **subitem 5.3** deste Edital (conforme Anexo 05);

10.4.3.2. Declaração de Elaboração Independente de Proposta, na forma do art. 1º da IN n° 02/2009-MPOG, (conforme Anexo 06);

10.5. O licitante enquadrado como MICROEMPRESA (ME) ou como EMPRESA DE PEQUENO PORTE (EPP) que deseje gozar dos benefícios do art. 42 e seguintes da Lei Complementar n° 123/06, deverá comprovar sua condição por meio da apresentação de DECLARAÇÃO DE ENQUADRAMENTO COMO ME/EPP firmada pelo representante legal da empresa (conforme Anexo 7);

10.5.1. O licitante que deixar de comprovar sua condição de ME/EPP não fica impedido de participar do certame, exceto se se tratar de licitação com cota exclusiva para ME/EPP, no entanto, não receberá o tratamento favorecido estabelecido na Lei Complementar n° 123/2006.

10.6. A não apresentação ou incorreção de quaisquer dos documentos de credenciamento não inabilitará a licitante, mas impedirá o representante de manifestar-se e responder por ela durante a sessão pública.

10.7. Em atenção aos princípios da ampliação da competitividade e do formalismo moderado:

10.7.1. Caso os documentos do credenciamento encontrem-se dentro de algum dos envelopes, a CPL deve autorizar o licitante abrir o envelope a retirar a documentação devida, voltando a fechá-lo de forma indevassável;

10.7.2. Caso o licitante não apresente, por escrito, as declarações de que tratam os subitens **10.4.3.1** e **10.4.3.2**, poderá a CPL colher tais declarações oralmente na própria Sessão, sendo registrado na Ata.

10.8. Cada licitante poderá credenciar apenas 01 (um) representante, que será o único admitido a intervir nas fases dos procedimentos licitatórios e a responder para todos os atos e efeitos previstos neste Edital;

10.8.1. O representante credenciado poderá ser **substituído** a qualquer tempo, desde que comprove os requisitos para o credenciamento.

10.9. Não será admitida a participação:

10.9.1. De um mesmo representante para mais de um licitante;

10.9.2. De um representante que seja sócio, proprietário, dirigente ou assemelhado de outra empresa que esteja presente no certame.

11. DA FASE DE HABILITAÇÃO DOS LICITANTES

11.1. Encerrado o prazo para credenciamento, o Presidente da CPL declarará aberta a fase de habilitação e informará que não serão recebimentos mais envelopes ou documentos, passando a identificar os licitantes participantes com crachá, informando os que foram credenciados, não credenciados e os que optaram por participação postal.

11.2. A CPL conferirá cada envelope, analisando se se encontra lacrado e identificado externamente, passando a abrir os envelopes nº 01, retirar o seu conteúdo, rubricar e disponibilizar para serem conferidos e rubricados pelos licitantes credenciados, sendo posteriormente juntado aos autos junto com o envelope.

11.3. A seguir, como condição prévia ao exame da documentação de habilitação dos licitantes, a Comissão verificará o eventual descumprimento das condições de participação, especialmente quanto à existência de sanção que impeça a participação no certame ou a futura contratação, mediante a consulta aos seguintes cadastros (Acórdão nº 1.793/2011-TCU/P):

11.3.1. Cadastro de Registro Cadastral perante a entidade promotora da licitação;

11.3.2. Cadastro Nacional de Empresas Inidôneas e Suspensas - CEIS, mantido pela Controladoria-Geral da União (www.portaldatransparencia.gov.br/ceis);

11.3.3. Cadastro Nacional de Condenações Cíveis por Atos de Improbidade Administrativa, mantido pelo Conselho Nacional de Justiça (www.cnj.jus.br/improbidade_adm/consultar_requerido.php);

11.3.4. Cadastro de Fornecedores do município licitante;

11.3.5. A consulta aos cadastros será realizada em nome da empresa licitante e também de seu sócio majoritário, por força do art. 12 da Lei nº 8.429, de 1992, que prevê, dentre as sanções impostas ao responsável pela prática de ato de improbidade administrativa, a proibição de contratar com o Poder Público, inclusive por intermédio de pessoa jurídica da qual seja sócio majoritário;

11.3.6. Constatada a existência de sanção impeditiva de participação no certame, a CPL reputará o licitante inabilitado por falta de condição de participação.

11.3.7 A documentação fruto da consulta aos cadastros citados deverá ser juntada aos autos.

11.4. As certidões de regularidade fiscal, trabalhista e a certidão de falência, se emitidas pela Internet, deverão ser validadas e o respectivos comprovantes juntado aos autos.

11.5. Quando o licitante optar pela comprovação dos requisitos de habilitação Jurídica, regularidade fiscal e trabalhista e qualificação econômico-financeira por meio da apresentação de Certidão de Registro Cadastral (CRC), a regularidade do cadastramento será conferida “*on line*” ou por meio de diligência;

11.5.1. Caso o licitante opte pela habilitação por meio de CRC, deverá juntar Declaração de inexistência de fato superveniente impeditivo de habilitação, na forma do art. 32, § 2º, da Lei nº 8.666/1993 (conforme Anexo 08).

11.6. Não ocorrendo a inabilitação sumária por força das situações mencionadas no subitem **11.3**, a documentação de habilitação jurídica, regularidade fiscal e trabalhista, qualificação econômico-financeira e qualificação técnicas dos licitantes será analisada pela CPL, conforme exigências previstas neste instrumento convocatório, cabendo à CPL:

11.6.1. Suspender a Sessão por horas ou até por dias para análise da documentação de habilitação, realização de diligências ou consultas a setores técnicos, passando a proferir decisão sobre a habilitação das licitantes;

11.6.1.1. Suspensa a sessão, os Envelopes de nº 2 (PROPOSTA) serão rubricados em seus fechos pelos representantes das licitantes e pelos membros da CPL, permanecendo fechados sob a guarda

e responsabilidade da Comissão;

11.6.2. Não sendo necessária a suspensão da sessão para análise da documentação ou realização de diligências ou consultas, a CPL decidirá fundamentadamente sobre a habilitação de cada licitante.

11.7. A CPL, para melhor análise dos cumprimentos das exigências de habilitação por parte dos licitantes, poderá:

11.7.1. Solicitar parecer técnico ao Setor Contábil acerca da qualificação econômico-financeira;

11.7.2. Solicitar parecer técnicos ao Setor de Engenharia e Arquitetura acerca da qualificação técnica;

11.7.3. Solicitar parecer técnico à Procuradoria Jurídica acerca de dúvidas e questionamentos de natureza jurídica.

11.7.4. Promover diligências em qualquer fase da licitação para esclarecer ou complementar as informações referentes à habilitação das empresas, vedada a inclusão posterior de documento ou informação que deveria constar originariamente da proposta;

11.7.4.1. Não constitui documento novo aquele juntado aos autos com o objetivo meramente explicativo e complementar de outro preexistente ou para efeito de produzir contraprova e demonstração do equívoco do que foi decidido pela Administração.

11.8. Serão inabilitadas as licitantes que:

11.8.1. Deixarem de apresentar ou apresentem os documentos exigidos em desacordo com o estabelecido neste Edital;

11.8.2. Deixarem de apresentar as declarações complementares devidas;

11.9. Não serão inabilitados os licitantes:

11.9.1. Por erros materiais irrelevantes em sua documentação de habilitação, atendido o princípio do formalismo moderado e da isonomia entre os participantes;

11.9.2. Quando a ausência de informação exigida pelo edital estiver contida de maneira implícita na documentação entregue pelo licitante (conforme Acórdão nº 1.795/2015-TCU/Plenário).

11.10. A decisão acerca da habilitação dos licitantes será:

11.10.1. Publicada no diário oficial e divulgada no Portal da Transparência;

11.10.2. Notificada aos licitantes na própria sessão, caso estejam presente, ou por meio de ofício-circular no endereço eletrônico informado ou pessoalmente;

11.11. Caso não estejam presente todos os licitantes, caso algum dos presentes não tenha declinado do direito de interpor recurso ou caso a decisão de habilitação não tenha sido tomada em sessão, a CPL concederá o prazo de 5 (cinco) dias úteis, a contar da data da publicação do resultado da habilitação no diário oficial, para interposição de recursos pelos interessados;

11.11.1. Caso a decisão de habilitação dos licitantes seja tomada em sessão e estejam presente todos os licitantes, havendo renúncia expressa de todos ao direito de interpor recurso contra a decisão da CPL, passará à abertura dos Envelopes de nº 2 (PROPOSTA) das empresas habilitadas e se fará a devolução dos envelopes fechados às empresas inabilitadas, se houver.

11.12. A inabilitação do licitante impede sua participação na fase seguinte do certame.

11.13. Ao licitante inabilitado, depois de transcorrido o prazo legal sem interposição de recurso ou após sua desistência, ou da decisão desfavorável do recurso, será devolvido o respectivo Envelope nº 02, sem ser aberto.

11.13.1 Os envelopes com os documentos relativos à “Proposta de Preço” dos licitantes deverão ser recolhidos até 7 (sete) dias após a decisão definitiva de inabilitação, onde permanecerão em poder da CPL, devidamente lacrados. Findo este prazo, sem que sejam retirados, os envelopes serão destruídos e certificada a destruição nos autos do processo licitatório.

11.14. Decorrido o período recursal, sem a interposição de recursos ou apreciados os recursos eventualmente interpostos, a CPL marcará a data para abertura dos envelopes “Proposta de Preço” dos licitantes habilitados.

11.15. Após a fase de habilitação não é admitida desistência da proposta dentro do prazo de validade, que será considerada em todos os seus efeitos obrigacionais, salvo, por motivo justo decorrente de fato superveniente aceito pela Administração.

11.16. Quando todas as licitantes forem inabilitadas, a Administração poderá fixar aos licitantes o prazo de oito dias úteis para apresentação de nova documentação de habilitação, escoimada das causas da inabilitação, conforme o § 3º do art. 48 da Lei 8.666/93, permanecendo os envelopes contendo a “Proposta de Preço” em poder da Comissão.

12. DA FASE DE JULGAMENTO DE CLASSIFICAÇÃO DAS PROPOSTAS

12.1. Encerrada a fase de habilitação, o Presidente da CPL declarará aberta a fase de classificação e julgamento das propostas, passando a conferir e abrir o Envelope nº 02, retirar o seu conteúdo, rubricar e disponibilizar para serem conferidos e rubricados pelos licitantes credenciados, sendo

posteriormente juntado aos autos junto com o envelope.

12.2. A CPL verificará as propostas apresentadas, desclassificando as que:

12.2.1. Não atendam às exigências do ato convocatório ou que apresentem dispositivos contrários à lei e à regulamentação vigente;

12.2.2. Apresentarem qualquer oferta de vantagem não prevista neste Edital, nem preço;

12.2.3. Apresentarem qualquer oferta de vantagem baseada nas propostas das demais licitantes;

12.2.4. Apresentarem quantitativos de mão-de-obra, materiais ou equipamentos inscipientes para compor a unidade dos serviços;

12.3. A CPL verificará as propostas apresentadas, também desclassificando as que:

12.3.1. Apresentarem preço global (incluindo BDI) superior ao estabelecido no Orçamento Estimativo;

12.3.2. Apresentarem preço de etapa (incluindo BDI) superior ao estabelecido no Orçamento Estimativo;

12.3.2.1. A apresentação de custos unitários acima do preço referencial não será motivo de desclassificação.

12.3.2.2. A licitante poderá propor custos de etapas da obra ou taxa de BDI acima do valor previsto no orçamento estimativo, desde que

a) respeitado o custo global máximo e

b) apresente justificativa técnica comprovando a viabilidade técnica e econômica da proposta;

12.3.3. São propostas manifestamente inexequíveis, assim consideradas:

12.3.3.1. Aquelas que contenham preço global, de etapa ou unitário simbólicos, irrisórios ou de valor zero, incompatíveis com os preços dos insumos e salários de mercado, acrescidos dos respectivos encargos, exceto quando se referirem a materiais e instalações de propriedade do próprio INTERESSADO, para os quais ele renuncie a parcela ou à totalidade da remuneração.

12.3.3.2. Aquelas cujo preço global ou de etapa seja inferior a 70% (setenta por cento) do menor dos seguintes valores:

- a) Média aritmética dos valores das propostas superiores a 50% (cinquenta por cento) do valor orçado pela administração;
- b) Valor orçado pela administração.

12.3.3.3. Havendo indícios de inexequibilidade dos valores ofertados, será instaurada diligência para que o Licitante ofertante da melhor proposta possa, no prazo fixado:

- a) Comprovar a exequibilidade, caso em que a licitante deverá apresentar justificativas e documentos que comprovem a viabilidade e a compatibilidade dos valores ofertados com os custos e despesas necessários à integral execução do objeto;
- b) Ajustar (equalizar) os valores ofertados, caso em que a licitante deverá apresentar proposta readequada (tendo como limite máximo o valor global ofertado na proposta) e, se for o caso, justificativas para os ajustes realizados.

12.3.4. Apresentarem ENCARGOS SOCIAIS cuja composição da mão de obra contenha valores inferiores aos pisos salariais da categoria correspondente ou não inclua benefícios complementares obrigatórios fixados por Dissídio Coletivo, Acordos ou Convenções Coletivas de Trabalho do Município onde ocorrerá o serviço;

12.3.4.1. Caso a licitante apresente sua proposta com erros preenchimento das planilhas de ENCARGOS SOCIAIS, a CPL poderá realizar diligência para que a licitante ajuste (equalize) a planilha os itens dos encargos sociais, sem a necessidade de majoração ou minoração do percentual inicialmente proposto e desde que se comprove que este é suficiente para arcar com todos os custos da contratação;

12.3.5. Taxa de BDI, inclusive dos elementos integrantes, fora dos parâmetros fixados pelo Acórdão nº 2.226/2013-TCU/Plenário;

12.3.5.1. Não apresentarem BDI Reduzido para os materiais e equipamentos de natureza específica, se previsto no Orçamento Estimativo;

12.3.5.2. Caso a licitante apresente sua proposta com erros no preenchimento da planilha de composição do BDI, a CPL poderá realizar diligência para que a licitante ajuste (equalize) as taxas dos componentes do BDI, sem a necessidade de majoração ou minoração do percentual inicialmente proposto e desde que atenda aos parâmetros definidos pelo Acórdão nº 2.226/2013-TCU.

12.6. Em nenhuma hipótese poderá ser alterado o conteúdo da proposta apresentada, seja com relação a preço global, pagamento, prazo ou qualquer condição que importe a modificação dos termos originais, ressalvadas apenas aquelas destinadas a sanar evidentes erros materiais, alterações essas que serão analisadas pela Comissão de Licitação que observará, entre outros, em especial, os Princípios da Razoabilidade, Proporcionalidade, Economicidade e Ampla Concorrência, sem

alteração de valores de etapas;

12.6.1. Erros formais no preenchimento da Planilha Orçamentária não são motivo suficiente para a desclassificação da proposta quando a proposta puder ser ajustada (equalizada) sem a necessidade de majoração ou minoração do preço ofertado por etapa (sem alterar o preço global inicialmente proposto), e desde que se comprove que este é suficiente para arcar com todos os custos da contratação;

12.6.1.1. Erros de transcrição das quantidades previstas para os serviços: o produto será corrigido devidamente, mantendo-se o preço unitário e corrigindo-se a quantidade e o preço total;

12.6.1.2. Erro de multiplicação do preço unitário pela quantidade correspondente: será retificado mantendo-se o preço unitário e a quantidade e corrigindo-se o produto;

12.6.1.3. Erro de adição: será retificado, conservando-se as parcelas e corrigindo-se a soma;

12.6.1.4. Quaisquer tributos, custos e despesas diretos ou indiretos omitidos da proposta ou incorretamente cotados, que não forem corrigidos na fase de classificação e julgamento das propostas, serão considerados como inclusos nos preços, não sendo considerados pleitos de acréscimos de valores posteriores, em nenhuma hipótese;

12.6.2. Falta de data, assinatura e/ou rubrica na proposta de preços e nos seus anexos poderão ser supridas pelo representante legal presente à reunião de abertura dos envelopes Documentação e Proposta e com poderes para esse fim ou, se não estiver presente, por meio de ratificação posterior do representante legal;

12.6.2.1. A possibilidade de ratificação posterior de assinatura e/ou rubrica na proposta de preços e nos seus anexos estende-se aos responsáveis técnicos das licitantes.

12.6.3. A falta do CNPJ e/ou endereço completo poderá também ser suprida com aqueles constantes dos documentos apresentados dentro do Envelope nº 01 - Da Documentação;

12.7. Ocorrendo discrepância nos valores constantes da proposta da licitante, a Comissão procederá ao ajuste do preço global, prevalecendo sempre os primeiros, nos seguintes casos:

12.7.1. Os custos unitários em relação aos custos totais dos itens;

12.7.2. Os custos totais dos itens em relação ao custo total;

12.7.3. O somatório do custo total com o BDI em relação ao preço global;

12.7.4. Os preços do Orçamento Sintético em relação à Composição do BDI;

12.7.5. O valor do BDI constante do Orçamento Sintético em relação à Composição do BDI.

12.8. Analisada a conformidade das propostas e aceitabilidade dos preços, será feita a classificação por ordem crescente de preços das propostas aceitas, apurada pelo critério do menor preço global.

12.9. Julgadas e classificadas as propostas, no caso de empate entre duas ou mais propostas, observar-se-ão os critérios de preferência previstos no art. 3º, § 2º, c/c o art. 45, § 2º, da Lei nº 8.666/93, após o que, a classificação far-se-á por sorteio, em ato público, para o qual todas as licitantes serão convocadas.

12.9.1. Havendo a participação de microempresas, empresas de pequeno porte e/ou sociedades cooperativas no presente certame, assim consideradas nos termos do presente edital, serão observados, preliminarmente, os critérios de preferência estabelecidos nos artigos 44 e 45 da Lei Complementar nº 123/2006.

12.9.2. Caso a proposta melhor classificada não tenha sido ofertada por microempresa, empresa de pequeno porte ou sociedade cooperativa, e houver proposta apresentada por alguma(s) dessas pessoas jurídicas até 10% (dez por cento) superior à menor proposta, proceder-se-á da seguinte forma:

a) a microempresa, empresa de pequeno porte ou sociedade cooperativa poderá apresentar nova proposta inferior àquela considerada vencedora do certame, situação em que, atendidas as exigências habilitatórias, será adjudicado em seu favor o objeto desta licitação. Caso a microempresa, empresa de pequeno porte ou sociedade cooperativa melhor classificada não tenha representante legal presente na sessão de julgamento, a respectiva empresa deverá ser notificada para o exercício do direito de preferência no prazo de 2 (dois) dias úteis, a contar da notificação, sob pena de decadência;

b) não sendo vencedora a microempresa, empresa de pequeno porte ou sociedade cooperativa melhor classificada na forma da alínea anterior, serão convocadas as remanescentes que porventura se enquadrem nessas categorias e cujas propostas estejam dentro do limite fixado no “caput” deste subitem, na ordem classificatória, para o exercício do mesmo direito;

c) no caso de equivalência dos valores apresentados pelas microempresas, empresas de pequeno porte e sociedades cooperativas no limite estabelecido no “caput” deste subitem, será realizado sorteio entre elas para que se identifique aquela que primeiro poderá exercer o direito de preferência;

d) exercido o direito de preferência, será elaborada uma nova lista de classificação com base na ordem crescente dos preços apresentados;

12.9.3. Esgotados todos os demais critérios de desempate previsto em lei, a escolha do licitante vencedor ocorrerá por meio de sorteio, para o qual os licitantes habilitados serão convocados.

12.9.4. Na hipótese da não contratação nos termos previstos no subitem anterior, o objeto licitado

será adjudicado em favor da proposta originalmente vencedora do certame.

12.10. Constatado que a licitante detentora da melhor proposta atende às condições de participação na licitação e às exigências habilitatórias, a CPL deverá declará-la como vencedora do certame.

12.11. Do julgamento das propostas e da classificação, será dada ciência aos licitantes para apresentação de recurso no prazo de 5 (cinco) dias úteis. Interposto o recurso, será comunicado aos demais licitantes, que poderão impugná-lo no mesmo prazo.

12.11.1. A intimação do resultado final do julgamento das propostas será feita mediante publicação na imprensa oficial, salvo se presentes os prepostos dos licitantes no ato público em que foi adotada a decisão, caso em que a intimação será feita por comunicação direta aos interessados e lavrada em ata.

13. DA ADJUDICAÇÃO E DA HOMOLOGAÇÃO

13.1. Após a classificação das propostas proclamação do resultado final da licitação pela Comissão de Licitação, indicando a empresa vencedora do certame, o resultado e o processo licitatório serão encaminhados à autoridade superior para, declarar ou não, a adjudicação e a homologação do resultado da presente licitação;

13.2. Recebidos e analisados os autos, a autoridade superior poderá:

13.2.1. Determinar a retificação de irregularidade sanável antes de homologar, baixando o processo em diligência;

13.2.2. Homologar o resultado, conferindo eficácia à adjudicação;

13.2.3. Anular o julgamento ou todo o procedimento, se nele encontrar ilegalidade, oportunizando previamente o contraditório aos licitantes classificados;

13.2.4. Revogar a licitação por motivo de conveniência ou oportunidade desde que comprovado o ocorrido depois de instaurada à competição.

13.3. Os atos de adjudicação, homologação, anulação e revogação do certame deverão ser:

13.3.1. Publicados do Diário Oficial;

13.3.2. Divulgados no Portal da Transparência;

13.3.3. Notificados aos licitantes por e-mail.

14. DA FASE RECURSAL

14.1. Dos atos da CPL decorrentes da aplicação da Lei no 8.666/93, caberá:

14.1.1. Recurso hierárquico no prazo de 5 (cinco) dias úteis a contar da intimação do ato ou da lavratura da ata nos casos de:

- a) habilitação ou inabilitação da licitante;
- b) julgamento das propostas;
- c) anulação ou revogação da licitação;
- d) rescisão do contrato, a que se refere o inciso I, do artigo 79, da Lei nº 8.666/93;
- e) aplicação das sanções de advertência, suspensão temporária ou multa.

14.1.2. Representação no prazo de 5 (cinco) dias úteis da intimação da decisão relacionada com o objeto da licitação ou do contrato, de que não caiba recurso hierárquico;

14.1.3. Pedido de reconsideração de decisão do Prefeito do Município, no caso de declaração de inidoneidade para licitar ou contratar com a Administração Pública, no prazo de 10 (dez) dias úteis da intimação do ato;

14.1.4. Na contagem dos prazos será excluído o dia do início e incluído o dia do vencimento;

14.2. Após cada fase do processo licitatório, os autos do processo permanecerão na CPL com vista franqueada aos interessados;

14.2.1. Nenhum prazo de recurso, representação ou pedido de reconsideração se inicia ou corre sem que os autos do processo estejam com vista franqueada aos interessados;

14.3. O recurso hierárquico contra habilitação, inabilitação e julgamento das propostas terá efeito suspensivo e será comunicado às demais licitantes, que poderão impugná-lo no prazo de 5 (cinco) dias úteis;

14.3.1. A autoridade competente poderá, motivadamente e presentes as razões de interesse público, atribuir eficácia suspensiva às demais hipóteses de cabimento de recurso, à representação e ao pedido de reconsideração;

14.3.2. Os recursos interpostos contra os atos praticados pela CPL deverão ser dirigidos ao Prefeito Municipal, por intermédio do Presidente da CPL, a qual poderá reconsiderar sua decisão, no prazo de 5 (cinco) dias úteis, ou, nesse mesmo prazo, encaminhá-los devidamente informados àquela autoridade. Neste caso, a decisão deverá ser proferida dentro de 05 (cinco) dias úteis, contados do recebimento do recurso, sob pena de responsabilidade.

14.4. Os recursos deverão ser escritos, subscritos por pessoas com poderes de representação e protocolados perante a CPL ou perante o Registro Geral (Setor de Protocolo) do Município.

14.5. Não será conhecido o recurso, representação ou pedido de reconsideração:

14.5.1. Interposto ou apresentado fora do prazo;

14.5.2. Subscrito por pessoa não habilitada legalmente para representar a licitante;

14.5.3. Interposto exclusivamente por e-mail.

15. DA FORMALIZAÇÃO DA CONTRATAÇÃO

15.1. As obrigações decorrentes da presente licitação serão formalizadas por instrumento de contrato (conforme Anexo 19), celebrado entre o Município de Umarizal/RN, representada pela Prefeitura Municipal, doravante denominada Contratante, e a licitante adjudicatária, doravante denominada Contratada, que observará os termos da Lei nº 8.666/93, deste Edital e demais normas pertinentes.

15.2. Homologado o certame, após esgotados todos os prazos recursais ou não havendo sido interpostos recursos, a Administração convocará o adjudicatário, durante a validade da sua proposta para, no prazo máximo de 05 (cinco) dias úteis, assinar o contrato, sob pena de decair o direito à contratação, sem prejuízo das sanções previstas no art. 81 da Lei nº 8.666/93.

15.2.1. A convocação para assinatura do contrato se dará mediante publicação no Diário Oficial e comunicação por endereço eletrônico;

15.2.2. O prazo da convocação poderá ser prorrogado uma vez, por igual período, quando solicitado pelo adjudicatário durante o seu transcurso, desde que ocorra motivo justificado e aceito pela Administração;

15.2.3. Caso solicitado pelo adjudicatário, o termo do contrato poderá ser enviado por e-mail, devendo ser assinado sem qualquer alteração e encaminhado à Administração, por Sedex, em até 05 (cinco) dias úteis a contar do seu recebimento;

15.2.4. O adjudicatário deverá entregar, junto com o termo contratual assinado:

- a) indicação do endereço atualizado da sede da empresa;
- b) nome, estado civil, profissão, CPF, RG, e-mail e número de telefone do Preposto da empresa;
- c) informação dos dados bancários para fins e pagamento;
- d) certidões de regularidade fiscal e trabalhista válidas;
- e) caso a adjudicatária seja sediada em outro Estado, deverá apresentar Visto no CREA/RN ou

CAU/RN, em nome dos profissionais por ela indicados para execução dos serviços, e Registro da empresa no CREA/RN ou CAU/RN;

f) carta-compromisso de apresentar instrumento de garantia contratual em até 30 (trinta) dias;

15.3. Previamente à assinatura do instrumento contratual, a Administração fará consulta, juntando aos autos, acerca da existência de registros impeditivos da contratação nos seguintes cadastros:

15.3.1. Cadastro Nacional de Empresas Inidôneas e Suspensas CEIS/CGU, disponível no Portal da Transparência (<http://www.portaltransparencia.gov.br>),

15.3.2. Cadastro de Licitantes Inidôneos do Tribunal de Contas da União (TCU)

15.3.3. Cadastro Nacional de Condenações Cíveis por Ato de Improbidade Administrativa (CNCIA), do Conselho Nacional de Justiça, através de consulta a ser realizada no sítio www.cnj.jus.br/improbidade_adm/consultar_requerido.php

15.3.4. A inscrição no Cadastro Informativo dos Créditos Não Quitados de Órgãos e Entidades Federais (CADIN) não é motivo impeditivo para a contratação.

15.4. Havendo qualquer irregularidade na atualização dos documentos apresentados para a habilitação ou havendo registros impeditivos, a Administração concederá prazo de até 10 (dez) dias úteis para devida regularização ou justificativa por parte da adjudicatária.

15.4.1. Não sendo regularizada a situação da adjudicatária, a Administração poderá convocar o próximo colocado, na forma do subitem 15.4, sem prejuízo da aplicação das sanções cabíveis.

15.5. Se o adjudicatário não assinar o termo de contrato no prazo estabelecido, é facultado à Administração convocar as licitantes remanescentes, na ordem de classificação, deste edital, para fazê-lo em igual prazo e nas mesmas condições propostas pela licitante adjudicatária, inclusive quanto aos preços, ou revogar a licitação.

15.5.1. A recusa injustificada do adjudicatário vencedor em assinar o contrato dentro do prazo estabelecido pela Administração caracteriza descumprimento total da obrigação assumida, sujeitando o licitante às penalidades estabelecidas.

15.6. O contrato resultante da presente licitação só terá validade após assinado pelo Prefeito Municipal e pelo adjudicatário só terá eficácia depois de publicado, por extrato, no Diário Oficial, em conformidade com o disposto no parágrafo único do art. 61, da Lei nº 8.666/93.

15.6.1. A publicação resumida do instrumento de contrato, ou de seus eventuais aditamentos, no Diário Oficial do Município - FEMURN, será providenciada e custeada pela Administração, mediante remessa à Imprensa Nacional e/ou Estadual do texto do extrato a ser publicado até o

quinto dia útil do mês seguinte ao de sua assinatura, para que ocorra efetivamente no prazo de vinte dias contados da mencionada remessa;

15.6.2. Caso o objeto contratual seja custeado total ou parcialmente por recursos federais ou estaduais, a publicação do extrato do contrato deverá atender aos requisitos dos convênios ou contratos de repasse;

15.7. Farão parte integrante do contrato, para todos os fins, o Edital, o Projeto Básicos, todos os seus anexos e a proposta vencedora;

15.8. Não se admitirá alterações contratuais decorrentes de erros de orçamentação, projetos ou quantitativos (álea ordinária);

15.9. Serão admitidos aditivos quantitativos e outras alterações contratuais no caso de modificação de projeto propostas pela Administração, decorrente de fatos imprevisíveis ou de erros ou omissões relevantes nos projetos que não puderam ser detectados pelos licitantes (álea extraordinária, conforme Acórdão nº 1.799/2013-TCU/Plenário);

15.9.1. Em caso de aditamento contratual que incorra em inclusão de serviços não previstos inicialmente na planilha orçamentária, os preços desses novos serviços serão reduzidos na mesma proporção do desconto ofertado pela contratada na licitação.;

16. DA VIGÊNCIA E DOS PRAZOS

16.1. O prazo de vigência do presente contrato é de **60** dias consecutivos, conforme Cronograma Físico-Financeiro;

16.1.1. O presente contrato é classificado como de escopo.

16.1.2. O prazo de vigência inclui o prazo de execução, entrega dos serviços, de observação e de recebimento definitivo.

16.2. A Ordem de Serviço deverá ser expedida dentro do prazo máximo de 5 (cinco) dias consecutivos contados do dia seguinte ao da publicação do extrato do contrato.

16.3. O prazo para início da execução dos serviços será de até 15 (quinze) dias consecutivos a partir da data de entrega da Ordem de Serviço.

16.4. Os serviços contratados deverão estar executados e concluídos conforme os prazos indicados no Cronograma Físico-Financeiro.

16.4.1. Serão descontados do prazo contratual de execução os atrasos eventualmente ocasionados

por responsabilidade da Administração, bem como aqueles decorrentes de caso fortuito e força maior.

16.5. Na contagem dos prazos estabelecidos neste instrumento, excluir-se-á o dia do início e incluir-se-á o do vencimento.

16.6. O prazo de recebimento provisório será de até 15 (quinze) dias a partir do recebimento da comunicação escrita da Contratada a que se refere o subitem 24.2.

16.7. O prazo de observação para verificação da adequação do objeto aos termos contratuais será de até 75 (setenta e cinco) dias, contados a partir da data do Recebimento Provisório.

16.7.1. O prazo de recebimento definitivo será de até 15 (quinze) dias após o decurso do prazo de observação.

16.8. Os prazos contratuais estabelecidos para o início, execução, conclusão e entrega dos serviços admitem prorrogação dentro da vigência, em conformidade com o disposto no art. 57, Inciso II, da Lei nº. 8.666/93 de 21.06.93 e suas alterações posteriores.

17. DO PREÇO E DO SEU REAJUSTAMENTO

17.1. Os preços contratuais serão os constantes na proposta do licitante vencedor, discriminados através dos seguintes documentos: carta proposta, planilha sintética, planilha analítica, composição de BDI, composição de encargos sociais e Cronograma Físico-Financeiro.

17.2. Os valores das parcelas/etapas do contrato serão reajustáveis anualmente, mediante requerimento da contratada, atendidas as seguintes condições:

17.2.1. Interregno mínimo de um ano contado a partir da data-base do orçamento estimativo;

17.2.2. Utilização do INCC (Índice Nacional de Custos da Construção) ou outro índice setorial que vier a substituí-lo, e afetará exclusivamente as etapas/parcelas do empreendimento cujo atraso não decorra de culpa da contratada;

17.2.3. Caso o índice estabelecido para reajustamento venha a ser extinto ou de qualquer forma não possa mais ser utilizado, será adotado em substituição o que vier a ser determinado pela legislação então em vigor;

17.2.4. Não se admitirá como encargo financeiro juros, despesas bancárias e ônus semelhantes;

17.2.5. Não se concederá reajuste quando o atraso na etapa/parcela da obra se der por culpa do contratado, conforme Cronograma Físico.

17.3. O valor da parcela de reajustamento deverá ser calculado conforme a regra abaixo:

$$R = \left[\frac{I_i - I_o}{I_o} \right] * V$$

Onde:

R = Valor da parcela de reajustamento procurado;

I_o = índice de preço verificado no mês do orçamento estimativo;

I_i = índice de preços referente ao mês de reajustamento;

V = valor a preços iniciais da parcela do contrato de obra ou serviço a ser reajustado.

17.4. Em caso de reajustamento, o CONTRATADO deverá formular requerimento do reajustamento, instruído com memória de cálculo, dirigido por escrito ao Fiscal do Contrato:

17.4.1. O requerimento de reajustamento deverá ser realizado no prazo máximo de 60 (sessenta) dias contados da data de implemento da anualidade;

17.4.2. O requerimento deverá ser apresentado em duas vias, a fim de que seja devolvida a segunda via, com o “recebido” do Fiscal do Contrato;

17.4.3. Fica estipulado que a não apresentação do requerimento de reajustamento no prazo indicado no item anterior, caracterizará renúncia, por parte da Contratada, ao direito de reajuste, relativamente ao respectivo período aquisitivo.

17.4.4. Sobre o pagamento do reajustamento serão efetuados os recolhimentos e retenções dos impostos devidos (ISS, IR, INSS etc., conforme o caso), previstos na legislação vigente, conforme Item FATURAMENTO.

17.5. Tendo em vista a previsão do art. 65º, I, “d”, da Lei nº 8.666/93, fica ressalvada a possibilidade de concessão de reequilíbrio econômico-financeiro, devendo, para tanto, ser encaminhado requerimento devidamente fundamentado e justificado, demonstrando de maneira clara e inequívoca o pedido, protocolado junto à Fiscalização do Município.

17.5.1. Fica a Contratada obrigada a apresentar memória de cálculo ao Contratante, referente à revisão de preços sempre que este ocorrer.

18. DAS OBRIGAÇÕES DAS PARTES

18.1. Para garantir o fiel cumprimento do presente contrato, a CONTRATANTE obriga-se a:

I) Designar Fiscal do Contrato para acompanhar o cumprimento das obrigações assumida no presente instrumento;

- II)** Acompanhar e fiscalizar as condições de habilitação e qualificação da CONTRATADA ao longo da execução do contrato;
- III)** Esclarecer ou solucionar incoerências, falhas e omissões eventualmente constatadas nos documentos de referência, bem como nas demais informações e instruções complementares do Termo de Referência;
- IV)** Realizar a medição dos serviços com a presença da CONTRATADA nos prazos e forma indicados neste instrumento contratual.
- V)** Realizar o pagamento pelos serviços executados na forma e prazos estabelecidos neste instrumento contratual e glosar valores indevidos;
- VI)** Reter os tributos e contribuições sobre os pagamentos efetuados de acordo com os tributos e alíquotas indicados pela Contratada, na forma da IN nº 1234/2012;
- VII)** Notificar a Contratada acerca de descumprimento de obrigações contratuais, indicando a inconformidade, apontando a base legal ou contratual e fixando prazo razoável para correção da situação;
- VIII)** Efetuar a devolução da garantia à Contratada após o recebimento definitivo mais três meses;
- XIX)** Após o recebimento da obra ou de etapa, emitira atestado de capacidade técnica em nome da Contratada.

18.2. Para execução da obra objeto deste contrato, a CONTRATADA se obriga a:

- I)** Iniciar os serviços contratados a partir do recebimento da Ordem de Início dos Serviços, executando e entregando os serviços de acordo com o Cronograma Físico-Financeiro.
- II)** Fazer presente, por meio de Preposto, a reunião de alinhamento de fiscalização a ser realizada na sede da Contratante antes do início da execução dos serviços;
- III)** Providenciar Licença de Instalação, quando for o caso.
- IV)** Providenciar Alvará de Construção perante a Prefeitura Municipal;
- V)** Providenciar o licenciamento do Projeto no Corpo de Bombeiros quando necessário;
- VI)** Manter preposto, aceito pela Contratante, no local do serviço, para representá-lo na execução do contrato;
- VII)** Apresentar garantia na forma e prazo previstos neste instrumento contratual;
- VIII)** Antes de iniciar os serviços contratados, efetuar as devidas Anotações de Responsabilidade Técnica (ART) no CREA e/ou Registros de Responsabilidade Técnica.
- IX)** Assumir a responsabilidade pelas despesas relativas a taxas, impostos, licenças, alvarás e demais exigências relativas às aprovações dos projetos e execução da obra junto aos órgãos públicos, assim como despesas com transporte de materiais e equipamentos, transportes, estadias e alimentação de pessoal, confecção;
- X)** Cópia da comunicação prévia à Delegacia Regional do Trabalho, no que estabelece o item 18.2 da NR 18 MTB (CONDIÇÕES E MEIO AMBIENTE DE TRABALHO NA INDÚSTRIA DA CONSTRUÇÃO), em 2 (duas) vias;
- XI)** Efetuar o registro da obra no Cadastro Nacional de Obras (CNO) do INSS, conforme Instrução Normativa RFB 1.845/2018;
- XII)** Executar fielmente o objeto conforme o presente contrato, devendo atender também às

condições estipuladas no edital, no projeto básico e seus anexos e na proposta vencedora;

XIII) Prestar todos os esclarecimentos e informações que forem solicitados pela fiscalização do CONTRATANTE;

XIV) Permitir ao pessoal técnico da Contratada, encarregado da obra objeto deste contrato, livre acesso às instalações para execução da obra;

XV) Responsabilizar-se pela guarda, segurança e proteção de todo o material, equipamentos e ferramentas utilizadas na obra, até a conclusão dos trabalhos;

XVI) Executar o objeto deste Contrato de acordo com os projetos e especificações técnicas fornecidas pela Contratante e as normas aprovadas ou recomendados pela ABNT, conferindo, antes do início dos serviços, todos os desenhos e especificações e confirmar cotas e detalhes de execução de todos os serviços e demais elementos que compõem o projeto;

XVII) Informar ao Fiscal do Contrato qualquer desconformidade nos projetos, desenhos, memoriais ou especificações técnicas;

XVIII) Solicitar ao Fiscal do Contrato prévia autorização para utilização de soluções técnicas divergentes do indicado no projeto ou memorial descritivo;

XIX) Solicitar, durante a vigência, alterações contratuais que entender pertinente de forma fundamentada, acompanhada de justificativa técnica, planilhas e demais documentos inerentes;

XX) Providenciar a remoção contínua de entulho e detritos acumulados no local dos serviços, utilizando-se de transporte para local apropriado e autorizado pelo Poder Público e providenciar a limpeza permanente da obra, deixando os locais dos serviços diariamente arrumados e limpos;

XXI) Manter durante toda a execução do contrato, em compatibilidade com as obrigações assumidas, todas as condições de habilitação e qualificação exigidas no ato Convocatório;

XXII) Recompôr todos os elementos que forem danificados durante a execução dos serviços (vias públicas, calçadas, paredes, pinturas, forros, instalações etc.) usando materiais e acabamentos idênticos e/ou similares aos existentes;

XXIII) Atender as determinações do Fiscal do Contrato, bem assim as de autoridade superior;

XXIV) Aceitar, nas mesmas condições contratuais, as ampliações ou reduções do objeto contratado, nos limites estabelecidos no parágrafo 1º, do artigo 65, da Lei nº 8.666/93 e suas alterações.

XXV) Responsabilizar-se por quaisquer danos pessoais e/ou materiais usados por técnicos (empregados) e acidentes causados por terceiro, bem como pelo pagamento de salários, encargos sociais e trabalhista, tributos e demais despesas eventuais, decorrentes da prestação do serviço;

XXVI) Responsabilizar-se das eventuais despesas decorrentes do objeto contratado, qualquer que seja o valor, e cumprir todas as obrigações constantes do(s) Anexo(s) do ato Convocatório;

XXVII) Reparar, corrigir, remover, reconstruir, complementar ou substituir, às suas expensas, no total ou em parte, objeto do contrato em que se verificarem vícios, defeitos ou incorreções resultantes da execução ou de materiais empregados;

XXVIII) Fornecer materiais, mão de obra, equipamentos e todos os elementos necessários à execução da obra;

XXIX) Recuperar todos os elementos danificados em decorrência da execução dos serviços, de forma a entregar toda a área trabalhada completamente limpa, sem qualquer entulho ou material que sobrar;

- XXX)** Providenciar e conservar a sinalização necessária a de acordo com as normas legais;
- XXXI)** Contratar e apresentar apólice de seguro de riscos de engenharia para obras civis em construção, com cobertura civil geral, contra incêndio, eventos da natureza, desmoronamento, falhas na construção e erros de cálculo, abrangendo também a atuação ou atividades de agentes subcontratados para eventuais serviços vinculados à obra;
- XXXII)** Responder pelos danos causados direta ou indiretamente à Contratante ou a terceiros, decorrentes de sua culpa ou dolo na execução do presente contrato, não excluindo ou reduzindo essa responsabilidade a fiscalização realizada pela Contratante;
- XXXIII)** Adquirir e fornecer Equipamentos de Proteção Coletiva-EPC e Equipamentos de Proteção Individual-EPI, a todos os empregados, bem como orientar quanto à necessidade e obrigatoriedade de seu uso em serviço e monitorar o cumprimento;
- XXXIV)** Responder pelos encargos trabalhistas, previdenciários, fiscais e comerciais resultantes da execução deste instrumento;
- XXXV)** Providenciar a realização, às suas expensas, todos os ensaios, testes e demais provas exigidas por normas técnicas oficiais para a boa execução do objeto do contrato;
- XXXVI)** Não contratar trabalho infantil, nos termos do art. 7º, inciso XXXIII da CF/88 e Decreto nº 6.481/2008, que regulamenta os artigos 3º, alínea “d” e 4º da Convenção nº 182 da OIT, bem como de menores de 18 anos em trabalho ao ar livre, sem proteção adequada contra exposição à radiação solar, chuva e frio;
- XXXVII)** Realizar subcontratação na forma e quantitativo estabelecidos neste instrumento contratual;
- XXXVIII)** Providenciar o seguro contra Riscos de Engenharia cobrindo incêndios e responsabilidade civil contra terceiros e danos físico, respondendo, inclusive, pelo que exceder da cobertura dada pela seguradora, não cabendo à CONTRATANTE nenhuma obrigação decorrente de risco da espécie, com data a partir da data da expedição da ordem de serviço;
- XXXIX)** Abster-se de manter em seu quadro permanente, cônjuges, inclusive companheiros(as), parentes até 2º grau (filhos, netos, irmãos, pais, avós), pais adotivos, padrastos, enteados, cunhados, sogros, genros, noras ou outras pessoas que mantenham vínculos de natureza técnica, comercial, econômica ou financeira com servidores da Contratante responsáveis pela licitação; em caso de existência, deverá ser indicado o nome do servidor;
- XL)** Manter no local da obra, com fácil acesso à fiscalização, um “Diário de Obra”, contento Termo de Abertura assinado por ambas as partes na reunião de alinhamento, anotações sobre o andamento dos trabalhos, início e término das etapas de serviços, causas e datas de início e término de eventuais interrupções dos serviços, assuntos que requeiram providências das partes, ocorrências, devendo, necessariamente, ser apresentado a CONTRATANTE, ao final de cada etapa, para conhecimento e visto.
- XLI)** Licença de Operação, quando for o caso.
- XLII)** Providenciar perante as concessionárias as ligações provisórias e definitivas de energia elétrica, água/esgoto, cumprimento quaisquer formalidades exigidas e a pagar, às suas custas, as taxas e valores impostos por esses órgãos;
- XLIII)** Responsabilizar-se pela apresentação da Carta de Habite-se pela Prefeitura Municipal quando do recebimento da obra, caso necessário;

XLIV) Garantir, pelo prazo mínimo de 5 (cinco) anos, todos os serviços executados, contados a partir da data da emissão do Termo de Recebimento Definitivo, conforme artigo 618 do Código Civil Brasileiro.

19. DA ORDEM DE SERVIÇO

19.1. A Contratada ficará obrigada a iniciar os serviços no prazo máximo de **10 (dez) dias** após a emissão da Ordem de Serviço;

19.1.1. A Ordem de Serviço deverá indicar, sob pena de responsabilidade do ordenador de despesa:

- a.** Número da nota de empenho referente ao Contrato;
- b.** Nome e número da portaria do Fiscal do Contrato;
- c.** Data da publicação do extrato do Contrato.

19.1.2. Sem os requisitos indicados no subitem 19.1.1, a Contratada não deverá iniciar os serviços;

19.2. A Contratada deverá executar o objeto do contrato por etapas e nos prazos discriminados no Cronograma Físico-Financeiro;

19.3. Qualquer evento que venha a ser considerado pela Contratada como danoso e prejudicial à regular execução dos serviços, só irá eximi-la da responsabilidade contratual a que está sujeita após ter o Fiscal do Contrato analisado e concluído que se tratou efetivamente de fato imprevisível, dificultoso da normal execução do contrato ou previsível, porém de consequências incalculáveis, ou ainda, de caso fortuito ou força maior.

19.4. O Cronograma Físico-Financeiro poderá ser alterado, descontando-se os prazos, sempre que se verificar qualquer dos fatos abaixo:

19.4.1. Falta de elementos técnicos para o início ou prosseguimento dos serviços, quando seu fornecimento depender do Município;

19.4.2. Ordem escrita do Fiscal do Contrato para paralisar, diminuir ou acelerar o ritmo dos serviços;

19.4.3. Alteração do objeto para sua melhor adequação técnica, com o consequente realinhamento das etapas;

19.4.4. Caso fortuito e força maior.

19.5. Caberá exclusivamente à Contratada, o encargo de reunir toda a documentação necessária à comprovação da ocorrência de caso fortuito ou de força maior.

19.6. A alteração do Cronograma Físico-Financeiro somente será possível por meio de Termo Aditivo, conforme art. 57 da Lei nº 8.666/93.

20. DA GARANTIA CONTRATUAL

20.1. Para fiel cumprimento das obrigações contratuais, a licitante adjudicatária deverá prestar garantia contratual no valor correspondente a **5% (cinco por cento)** da proposta vencedora.

20.2. A garantia deverá ser prestada em uma das modalidades previstas no artigo 56, § 1º da Lei 8.666/93, a saber:

20.2.1. Caução em dinheiro: depositada em conta remunerada na Caixa Econômica Federal, com entrega de comprovante devidamente autenticado, será atualizada monetariamente, conforme os critérios estabelecidos pela instituição bancária;

20.2.2. Caução em títulos da dívida pública, devendo ser emitidos sob a forma escritural, mediante registro em sistema centralizado de liquidação e de custódia autorizado pelo Banco Central do Brasil e avaliados pelos seus valores econômicos, conforme definido pelo Ministério da Fazenda; os títulos deverão estar acompanhados de laudo de avaliação da Secretaria do Tesouro Nacional, no qual este informará sobre a exequibilidade, valor e prazo de resgate, taxa de atualização e condições de resgate.

20.2.3. Seguro-Garantia, mediante entrega da competente apólice emitida por entidade em funcionamento no País especialmente para esse fim, e em nome da CONTRATANTE, cobrindo o risco de quebra do contrato, pelo prazo da duração do contrato, devendo a contratada providenciar sua prorrogação, por toda a duração do contrato, independente de notificação da CONTRATANTE, sob pena de rescisão contratual.

20.2.4. Carta de Fiança Bancária, que deverá ser, a critério do licitante, fornecido por um banco localizado no Brasil, devendo ser entregue o documento original, contendo a expressa renúncia da instituição bancária fiadora aos benefícios do artigo 827 do Código Civil Brasileiro (Lei 10.406, de 10 de janeiro de 2002).

20.3. A garantia deverá ser prestada perante a Contratante em até 20 (vinte) dias após a assinatura do contrato.

20.3.1. A inobservância do prazo fixado para apresentação da garantia acarretará a aplicação de multa de 0,07% (sete centésimos por cento) do valor do contrato por dia de atraso, até o máximo de 2% (dois por cento);

20.3.2. O atraso superior a 25 (vinte e cinco) dias autoriza a Administração a promover a rescisão do contrato por descumprimento ou cumprimento irregular de suas cláusulas conforme dispõem os

incisos I e II do art. 78 da Lei. n. 8.666, de 1993;

20.4. A Contratante não executará a garantia na ocorrência de uma ou mais das seguintes hipóteses:

20.4.1. caso fortuito ou força maior;

20.4.2. alteração, sem prévia anuência da seguradora, das obrigações contratuais;

20.4.3. descumprimento das obrigações pelo contratado decorrentes de atos ou fatos praticados pela Contratante;

20.4.4. atos ilícitos dolosos praticados por servidores da Contratante.

20.5. A execução da garantia em razão de multa sancionatória não inviabiliza a aplicação desta em valor superior ao da garantia prestada.

20.6. Não serão aceitas garantias que incluam outras isenções de responsabilidade que não as previstas neste item.

20.7. O período de garantia deverá compreender o prazo de vigência de até três meses após o recebimento definitivo.

20.8. A garantia, qualquer que seja a modalidade escolhida, assegurará o pagamento de:

20.8.1. Prejuízos advindos do não cumprimento do objeto do contrato e do não adimplemento das demais obrigações nele previstas;

20.8.2. Prejuízos diretos causados à CONTRATANTE pela CONTRATADA ou seu preposto decorrente de ações ou omissões culposas ou dolosas durante a execução do contrato;

20.8.3. Multas moratórias e punitivas aplicadas pela CONTRATANTE e

20.8.4. Obrigações trabalhistas e previdenciárias de qualquer natureza, não adimplidas pela CONTRATADA, quando couber.

20.9. A CONTRATADA deverá repor a garantia sempre que a mesma for reduzida ou perdida em consequência do desconto de débitos ou de multas em que a licitante vencedora incidir e não recolher no devido tempo, bem como sempre que a mesma corresponder a um valor menor que 5% (cinco por cento) do saldo contratual, no prazo de até 20 (vinte) dias do ato gerador.

20.10. Após o cumprimento integral de todas as obrigações contratuais, materializado por meio de Termo de Recebimento Definitivo, o gestor do contrato, em até 10 (dez) dias úteis, restituirá a

apólice ou a carta fiança, ou autorizará o levantamento de importâncias depositadas em dinheiro, atualizada monetariamente, conforme dispõe o § 4º do art. 56 da Lei Federal nº 8.666/1993.

21. DA FISCALIZAÇÃO E EXECUÇÃO DA OBRA

21.1. O Município exercerá o acompanhamento da execução da obra por meio de Fiscal de Obras devidamente inscrito no CREA ou CAU e formalmente designado por portaria que indique suas atribuições;

21.2. O Município deverá prover o Fiscal do Contrato com os recursos humanos e materiais necessários ao desenvolvimento de suas atividades, inclusive qualificação específica para fiscalização de contratos.

21.3. Ao ser nomeado para exercer o acompanhamento da execução de obra, o Fiscal do Contrato deverá:

21.3.1. ABRIR PROCESSO ADMINISTRATIVO próprio para o registro formal dos atos de fiscalização, instruindo-o com:

- a) cópia do comprovante de publicação de portaria de nomeação de fiscal;
- b) certidão de inscrição no CREA ou CAU;
- c) cópia de sua identidade funcional ou, em sua falta, de documento de identificação;
- d) cópia do edital, projeto básico, orçamento estimativo e demais anexos, documentação de habilitação e da proposta vencedora;
- e) cópia do contrato e do comprovante de publicação do extrato;
- f) cópia do documento de indicação do preposto;
- g) cópia do comprovante de inscrição do responsável técnico no CREA/CAU;
- h) cópia da nota de empenho;
- i) cópia da ordem de serviço;
- j) ata da reunião de alinhamento;
- k) ART referente à fiscalização com o respectivo recolhimento;

21.3.2. Realizar **REUNIÃO DE ALINHAMENTO** com o Preposto da Contratada, reduzida em ata, na qual deverão ser abordadas as obrigações de ambas as partes, especialmente:

- a) prazo para apresentação do comprovante de apresentação do instrumento de garantia contratual, quando exigido;
- b) prazo para apresentação do alvará de construção e licenças cabíveis, inclusive ambiental;
- c) prazo para apresentação da matrícula da obra no CNO;
- d) prazo para abertura e forma do Diário de Obras;
- e) detalhamento da forma e medicação dos serviços;
- f) alinhamento operacional sobre a fiscalização dos documentos da empresa;

- g) requisitos documentais e formais para o pagamento;
- h) conferência de desenhos, memoriais descritivos, especificações e proposta vencedora;
- i) revisão dos prazos constantes do Cronograma Físico-Financeiro e esclarecimento da forma de medição por eventos;

21.4. Cabe ao Fiscal do Contrato fiscalizar o cumprimento das obrigações contratuais, especialmente:

21.4.1. Acompanhar *in loco* a execução dos serviços, especialmente inspecionar a conformidade dos serviços com os desenhos, memoriais e especificações constante do Projeto Básico, inclusive quanto ao padrão construtivo e qualitativo;

21.4.2. Certificar-se da disponibilidade de documentos e itens obrigatórios no canteiro de obras, tais como: placa de obra, licenças e alvarás, conjunto completo de plantas, memoriais, especificações, detalhes da construção, diário de obra e ARTs;

21.4.3. Certificar-se da existência de Diário de Obra e acompanhá-lo periodicamente, realizando anotações e apondo visto em cada fiscalização;

21.4.4. Fiscalizar o cumprimento pela Contratada das exigências da Lei nº 6.514/77, regulamentada pela Portaria nº 3214/78, em especial as NR-5 CIPA (Comissão Interna de Prevenção de Acidentes), NR-6 EPI (Equipamentos de Proteção Individual), NR-7 PCMSO (Programa de Controle Médico de Saúde Ocupacional), NR-9 PPRA (Programa de Prevenção de Riscos Ambientais), NR-10 (Instalações e Serviços em Eletricidade) e NR-18 (Condições e Meio Ambiente do Trabalho na Indústria da Construção), em todos os seus itens, subitens e anexos;

21.4.5. Requisitar a substituição de materiais e de equipamentos que sejam considerados defeituosos, inadequados ou inaplicáveis aos serviços e obras;

21.4.6. Requisitar a retirada imediata da obra, do engenheiro, mestre ou qualquer outro operário que não corresponda técnica ou disciplinarmente às exigências legais e contratuais.

21.4.7. Fiscalizar o cumprimento dos encargos sociais e obrigações trabalhistas pela CONTRATADA, no que se refere à execução do Contrato, podendo, para tanto:

- a) examinar as carteiras profissionais ou outro instrumento legal dos empregados alocados a seu serviço;
- b) conferir os atestados de saúde ocupacional (ASO) dos trabalhadores contratados, sendo eles: exames médicos admissionais ou periódico;
- c) ficha de controle de EPI (Equipamento de Proteção Individual) atualizada dos funcionários.
- d) fiscalizar os recolhimentos dos encargos sociais e previdenciários;

21.4.8. Dirimir dúvidas e prestar esclarecimentos ao CONTRATADO, auxiliado por setores técnicos, se necessário;

21.4.9. Notificar a Contratada para regularização de inconformidades detectadas, determinando o refazimento de qualquer serviço que não seja executado em conformidade com projeto, norma técnica ou qualquer disposição oficial aplicável ao objeto do contrato;

21.4.10. Comunicar-se com a Contratada de maneira formal, por escrito, arquivando o fluxo de informações no processo de fiscalização;

21.4.11. Documentar a fiscalização em processo administrativo próprio e anotar todas as ocorrências relacionadas com a execução do contrato;

21.4.11.1. Entende-se por **formulário próprio** qualquer meio idôneo de registro, como livro de ocorrências ou fichas autônomas.

21.4.12. Fiscalizar mensalmente a manutenção das condições de habilitação pela Contratada mediante a emissão ou validação das certidões de regularidade fiscal e trabalhista;

21.4.13. Fiscalizar as disposições contratuais que tratam da subcontratação, seja pela vedação, seja autorização da subcontratação na forma e limites admitidos em contrato;

21.4.14. Havendo prorrogação, aditamento contratual ou utilização da garantia, exigir do CONTRATADO que renove ou complemente a garantia contratual;

21.4.15. Solicitar fundamentadamente à Autoridade Competente a realização de modificações contratuais quantitativas (acréscimos e supressões) ou qualitativas do objeto contratual, bem como se manifestar nas solicitações formuladas pelo CONTRATADO;

21.4.15.1. Manifestar-se previamente a toda modificação quantitativa acerca do respeito aos limites do § 1º, Art. 65 da Lei nº 8.666/93, elaborando relatório circunstanciado.

21.4.16. Solicitar fundamentadamente à Autoridade Competente, quando cabível, reajuste, revisão ou repactuação dos preços, bem como manifestar-se em pedido formulado pelo CONTRATADO;

21.4.16.1. A manifestação deverá indicar hipótese de cabimento, índices e demais fundamentos para modificação do contrato.

21.4.17. Acompanhar o prazo de vigência do contrato, tomando as medidas necessárias para que não haja execução de serviços sem cobertura contratual, comunicando à Autoridade Superior sobre sua expiração até 90 (noventa) dias antes de findar a vigência contratual;

21.4.18. Representar à Autoridade Competente a aplicação de sanções à Contratante quando essa incorrer em infração contratual;

21.4.19. Sugerir ou manifestar-se fundamentadamente perante a Autoridade Superior acerca de rescisão do contrato;

21.4.20. Encaminhar ao Setor de Contabilidade até o mês de novembro de cada exercício os pedidos de empenhamento para o contrato ainda em vigor no exercício seguinte;

21.4.21. Informar ao Setor de Programação Orçamentária e Financeira, até 15 de dezembro de cada ano, as obrigações financeiras não liquidadas no exercício, visando a obtenção de reforço, cancelamento ou inscrição de saldos de empenho à época de restos a pagar.

21.4.22. Fornecer documentos solicitados pela Procuradoria do Município, quando necessários à instrução de processo judicial ou administrativo, ou pedidos de informação do Ministério Público ou do Tribunal de Contas, necessários à defesa do Município.

21.4.23. Apresentar relatório circunstanciado de acompanhamento da execução do contrato sempre que solicitado pela Autoridade Superior;

21.4.24. Autorizar, formalmente, quando do término da vigência do contrato a liberação da garantia contratual em favor da contratada;

21.4.25. Emitir atestado de capacidade técnica avaliando a prestação do serviço de que tenha sido Fiscal do Contrato.

21.4.26. Atestar a conclusão das etapas construtivas previstas no Cronograma Físico-Financeiro mediante a emissão de Boletim de Eventos;

21.4.27. Receber provisoriamente a obra ou serviço;

21.4.28. Verificar e aprovar os desenhos de como construído (“as built”) elaborados pela Contratada, registrando todas as modificações introduzidas no projeto original, de modo a documentar fielmente os serviços e obras efetivamente executados;

21.5. Cobrar à Contratada o cumprimento das obrigações contratuais e estabelecidas no Projeto Básico e seus anexos, especialmente:

21.5.1. Providenciar alvará de construção;

21.5.2. Providenciar todas as licenças e autorizações necessárias à execução da obra, arcando com o pagamento de todas as taxas e despesas decorrentes;

21.5.3. Entregar à Fiscalização, antes do início dos serviços, as Anotações de Responsabilidade Técnica (ART) e/ou Registros de Responsabilidade Técnica (RRT) da elaboração dos projetos e da execução da obra, de todos os profissionais envolvidos;

21.5.4. Registrar a obra ou serviço no Cadastro Nacional de Obras (CNO) do INSS em até 20 (vinte) dias da data da Ordem de Serviço;

21.5.5. Abrir e manter no local da execução dos serviços o Livro de Obra;

21.5.6. Indicar preposto para representá-la perante a Contratante;

21.5.7. Fornecer e conservar o equipamento mecânico, ferramentas e andaimes necessários à execução dos serviços;

21.5.8. Fornecer os materiais necessários à execução dos serviços de acordo com as especificações constantes do Projeto Básico;

21.5.9. Contratar mão-de-obra suficiente, impondo ritmo e produtividade adequada ao objetivo pretendido, para cumprimento do cronograma físico-financeiro estabelecido;

21.5.10. Providenciar a sinalização e isolamento do local da intervenção, ficando responsável por qualquer acidente que porventura ocorra na falta ou deficiência de sinalização referente à obra/serviço;

21.5.11. Executar os serviços contratados de acordo com as etapas e prazos indicados no Cronograma Físico-Financeiro;

21.5.12. Respeitar as leis, decretos, regulamentos, portarias e normas federais aplicáveis à execução do serviço;

21.5.13. Obedecer, na execução dos serviços, os métodos construtivos prescritos pelas normas técnicas e regulamentadoras, além das especificações constantes deste Contrato, principalmente:

- a) normas da ABNT;
- b) normas internacionais consagradas;
- c) recomendações dos fabricantes;

21.5.14. Os serviços deverão ser executados por pessoal técnico qualificado;

21.5.14.1. A substituição do responsável técnico deverá ser comunicada ao Fiscal do Contrato, que deverá aprovar a substituição, atendidas as exigências de qualificação técnicas dispostas no Edital;

21.5.15. Sempre que houver qualquer alteração do quadro do pessoal, esta deverá ser comunicada por escrito ao Fiscal do Contrato;

21.5.16. Todos os funcionários prestadores de serviço da Contratada deverão usar fardamento que permita a identificação da Contratada;

21.5.17. Responsabilizar-se pelo fiel cumprimento das prescrições referentes às Leis Trabalhistas e Previdência Social, bem como das disposições dos acordos coletivos em vigor, particularmente no que se refere ao pessoal alocado nos serviços objeto do contrato;

21.5.18. Fornecer todos os Equipamentos de Proteção Individual (EPI) e Equipamentos de Proteção Coletivos (EPC) necessários ao bom andamento da obra e compatíveis com eles;

21.5.19. Monitorar e controlar o correto uso dos EPIs e EPCs pelo seu pessoal na obra;

21.5.20. Responsabilizar-se por todos os encargos sociais, trabalhistas, previdenciários, fiscais e comerciais, tributos de qualquer espécie que venham a ser devidos em decorrência da execução deste Contrato;

21.5.21. Responder pela proteção e custódia da obra;

21.5.22. Efetuar o pagamento de todos os impostos, taxas e demais obrigações fiscais incidentes ou que vierem a incidir sobre o objeto do contrato, até o recebimento definitivo dos serviços;

21.5.23. Além das técnicas estatuídas por lei, a contratada se responsabilizará por:

21.5.23.1. Falta de perfeição ou resistência nos trabalhos realizados.

21.5.23.2. Demolição e reconstrução dos trabalhos rejeitados pela fiscalização, em que se verificarem vícios, defeitos ou incorreções resultantes da execução dos serviços prestados.

21.5.23.3. Danos causados direta ou indiretamente à Contratante ou a terceiros, decorrentes da execução das obras ou serviços;

21.5.23.4. Infração ou multas ocorridas pela inobservância de qualquer regulamento ou legislação vigente referentes aos serviços executados.

21.5.24. Permitir o livre acesso do Fiscal do Contrato ao local dos serviços, fornecendo informações e apresentando documentos que sejam solicitados;

21.5.25. Comparecer às reuniões de trabalho solicitadas pelo Fiscal do Contrato.

21.5.26. Acatar as determinações feitas pela fiscalização do CONTRATANTE no que tange ao cumprimento deste Contrato;

21.5.27. Comunicar ao CONTRATANTE, de imediato e por escrito, qualquer irregularidade verificada durante a execução do contrato, para a adoção das medidas necessárias à sua regularização;

21.5.28. Solicitar medição de meta física de acordo com o Cronograma Físico-Financeiro na forma do **subitem 22** deste Edital;

21.5.29. Indicar, na nota fiscal, o regime tributário a que é submetida, bem como indicar os tributos e alíquotas a serem retidas;

21.5.30. A contratada estará obrigada a reparar, corrigir, remover, reconstruir ou substituir, às suas expensas, no total ou em parte, o objeto do contrato em que se verificarem vícios, defeitos ou incorreções resultantes da execução ou de materiais empregados, conforme previsto no art. 69 do Estatuto de Licitações Públicas.

21.5.31. Comunicar por escrito ao Fiscal do Contrato a conclusão da obra para recebimento provisório, na forma do subitem 24 deste Edital.

21.5.32. A contratada será responsável pelo pagamento das taxas de água e energia relativas ao período de execução da obra ou serviço, compreendido a partir da data da expedição da Ordem de Serviço até a data de seu recebimento provisório.

21.5.33. Providenciar “Carta de Habite-se”, quando for o caso;

21.5.34. Providenciar o Atestado de Vistoria do Corpo de Bombeiros (AVCB) quando necessário;

21.5.35. Elaborar projeto “as built” quando houver modificação do Projeto Básico.

21.5.36. Garantir os serviços executados pelo período mínimo de 5 (cinco) anos, a contar da data do recebimento definitivo;

21.5.37. A Contratada não poderá sub empreitar parte dos serviços adjudicados na forma do subitem **25.3** desde Edital.

22. DO CRITÉRIO DE MEDIÇÃO POR EVENTO/ETAPA

22.1. Dada a escolha do regime de execução da obra, a **empreitada por preço global**, as medições serão feitas por etapa da obra, conforme Cronograma Físico-Financeiro e Planilha de Levantamento de Eventos (PLE) previsto no Projeto Básico;

22.2. A medição terá como objetivo verificar e constatar a adequação do estágio/etapa da obra executada e remunerar a Contratada com o valor previsto para a execução de cada etapa concluída de acordo com o estipulado no Cronograma Físico-Financeiro e Planilha de Levantamento de Eventos (PLE);

22.2.1. A medição será realizada por profissional inscrito no CREA ou no CAU e instrumentalizada por meio de Planilha de Levantamento de Eventos (PLE);

22.2.2. A Planilha de Levantamento de Eventos (PLE) será assinado pelo Fiscal de Obras e pelo responsável técnico da Contratada;

22.2.3. A medição terá como finalidade averiguar a adequação de evolução do estágio/etapa da obra com o estipulado no Cronograma Físico-Financeiro e remunerar o valor previsto para a execução de cada etapa concluída;

22.2.4. A Planilha de Levantamento de Eventos (PLE) será instruído com Relatório Fotográfico contendo comentários por foto.

22.3. Concluída etapa da obra prevista no Cronograma Físico-Financeiro, a Contratada comunicará ao Fiscal do Contrato, por escrito, mediante solicitação registrada no Setor de Protocolo, que terá o prazo de **30 (trinta)** dias para realizar a medição;

22.3.1. Atingido o prazo indicado no Cronograma Físico-Financeiro sem que a Contratada tenha comunicado a conclusão da etapa correspondente, o Fiscal da Obra, de ofício, deve comparecer à obra e realização Planilha de Levantamento de Eventos (PLE), promovendo a responsabilização da Contratada em caso de descumprimento contratual.

23. DAS CONDIÇÕES PARA PAGAMENTO

23.1. O pagamento a contratada pela execução da obra será realizado por etapa/estágios previstos no Cronograma Físico-Financeiro, devidamente executadas e aprovadas pelo Fiscal da Obra por meio da Planilha de Levantamento de Eventos (PLE);

23.2. O pagamento se dará da seguinte forma:

23.2.1. O pagamento da fatura da **PRIMEIRA ETAPA** fica condicionado à apresentação dos seguintes documentos pela Contratada:

- a. Solicitação de medição direcionada ao Fiscal do Contrato;
- b. Cópia da ordem de serviço;
- c. Cópia da portaria de designação do fiscal do contrato;
- d. Anotação de Responsabilidade Técnica – ART de Execução;

- e. Comprovação da titularidade da área;
- f. Licença Ambiental de Instalação (LI);
- g. Alvará de Construção;
- h. Cópia do instrumento de seguro contratual, quando exigido no edital;
- i. Matrícula da Obra no CNO (Cadastro Específico do INSS);
- j. Planilha de Levantamento de Eventos (PLE) devidamente assinado pelo Fiscal da Obra e pelo responsável técnico da Contratada, acompanhado de Cronograma Físico-Financeiro acumulado e Relatório Fotográfico;
- l. Nota Fiscal/Fatura, em que deverá informar:
 - l.1. Número do processo licitatório;
 - l.2. Modalidade licitatória, número e ano;
 - l.3. Número do contrato;
 - l.4. Número da Planilha de Levantamento de Eventos (PLE);
 - l.5. Número do convênio ou contrato de repasse, se houver;
 - l.6. Regime tributário (lucro presumido, simples nacional ou lucro real);
 - l.7. Dados bancários da Contratada;
- m. Declaração de opção pelo Simples Nacional, se for o caso;
- n. Cópia do Diário de Obra referente ao período da medição;
- o. Certidão de regularidade perante a Previdência Social (CND);
- p. Certidão de regularidade junto ao INSS, referente à matrícula da obra (CNO), inclusive para fins de averbação, quando for o caso;
- q. Relação dos trabalhadores constantes na SEFIP;
- r. Certidão Conjunta de regularidade de Débitos relativos a tributos federais e à dívida ativa da União;
- s. Certidão de regularidade perante a Fazenda Estadual do domicílio ou da sede da contratada;
- t. Certidão de regularidade junto à Fazenda Municipal do domicílio ou sede da contratada;
- u. Certificado de regularidade do FGTS (CRF) emitida pela Caixa Econômica Federal;
- v. Guia de recolhimento do FGTS;
- x. Guia de recolhimento previdenciário (GFIP) identificada com a matrícula CNO da obra;
- y. Folha de pagamento dos empregados utilizados na execução do contrato, com assinatura e carimbo da Contratada;
- z. Cópia da GRFC (Guia de Recolhimento Rescisório do FGTS e da Contribuição Social) e do TRCT (Termo de Rescisão de Contrato de Trabalho) relativos à movimentação de segurados empregados da obra;
- w. Cópia da Relação de Tomadores/Obras (RET);

23.2.2. Por ocasião do pagamento das faturas referentes às **ETAPAS INTERMEDIÁRIAS**, a Contratada deverá apresentar:

- a. Solicitação de medição direcionada ao Fiscal do Contrato;
- b. Planilha de Levantamento de Eventos (PLE) devidamente assinado pelo Fiscal da Obra e pelo responsável técnico da Contratada, acompanhado de Cronograma Físico-Financeiro acumulado e

Relatório Fotográfico;

c. Nota Fiscal/Fatura, em que deverá informar:

c.1. Número do processo licitatório;

c.2. Modalidade licitatória, número e ano;

c.3. Número do contrato,

c.4. Número do convênio ou contrato de repasse, se houver;

c.5. Regime tributário (lucro presumido, lucro real ou simples nacional, no último caso, com indicação da faixa de enquadramento);

c.6. Dados bancários da Contratada;

c.7. Número da Planilha de Levantamento de Eventos (PLE);

d. Declaração de opção pelo Simples Nacional, se for o caso;

e. Cópia do Diário de Obra referente ao período da medição;

f. Certidão Conjunta de regularidade de Débitos relativos a tributos federais e à dívida ativa da União;

g. Certidão de regularidade perante a Previdência Social (CND);

h. Certidão de regularidade perante o INSS referente à matrícula da obra no (CNO), inclusive para fins de averbação, quando for o caso;

i. Guia de recolhimento previdenciário (GFIP) identificada com a matrícula CNO da obra;

j. Certidão de regularidade perante a Fazenda Estadual do domicílio ou da sede da contratada;

l. Certidão de regularidade junto à Fazenda Municipal do domicílio ou sede da contratada;

m. Certificado de regularidade do FGTS (CRF) emitida pela Caixa Econômica Federal;

n. Relação dos trabalhadores constantes na SEFIP;

o. Guia de recolhimento do FGTS;

p. Folha de pagamento dos empregados utilizados na execução do contrato, com assinatura e carimbo da Contratada;

q. Cópia da GRFC (Guia de Recolhimento Rescisório do FGTS e da Contribuição Social) e do TRCT (Termo de Rescisão de Contrato de Trabalho) relativos à movimentação de segurados empregados da obra;

r. Cópia da Relação de Tomadores/Obras (RET);

23.2.3. Por ocasião da quitação da **FATURA DA ÚLTIMA ETAPA**, a **CONTRATADA** deverá apresentar:

a. Solicitação de medição direcionada ao Fiscal do Contrato;

b. Projeto “As Built”, sempre que houver modificações de projeto básico;

c. Termo de Recebimento Provisório;

d. Planilha de Levantamento de Eventos (PLE) devidamente assinado pelo Fiscal da Obra e pelo responsável técnico da Contratada, acompanhado de Cronograma Físico-Financeiro acumulado e Relatório Fotográfico;

e. Nota Fiscal/Fatura, em que deverá informar:

e.1. Número do processo licitatório;

e.2. Modalidade licitatória, número e ano;

- e.3. Número do contrato,
- e.4. Número do convênio ou contrato de repasse, se houver;
- e.5. Regime tributário (lucro presumido, lucro real ou simples nacional, no último caso, com indicação da faixa de enquadramento);
- e.6. Dados bancários da Contratada;
- e.7. Número do Boletim de Levantamento de Eventos;
- f. Declaração de opção pelo Simples Nacional, se for o caso;
- g. Cópia do Diário de Obra referente ao período da medição;
- h. Comprovante de baixa da matrícula no cadastro específico do INSS (CNO) ou comprovação de solicitação de baixa, com apresentação do respectivo protocolo;
- i. certidões de regularidade perante o INSS referente à matrícula da obra (CNO), inclusive para fins de averbação, quando for o caso;
- j. Certidão de regularidade perante a Previdência Social (CND);
- k. Certidão Conjunta de regularidade de Débitos relativos a tributos federais e à dívida ativa da União;
- l. Certidão de regularidade perante a Fazenda Estadual do domicílio ou sede da contratada;
- m. Certidão de regularidade perante a Fazenda Municipal do domicílio ou sede da contratada;
- n. Certificado de Regularidade do FGTS (CRF);
- o. Relação dos trabalhadores constantes na SEFIP;
- p. Guia de recolhimento do FGTS;
- q. Guia de recolhimento previdenciário (GFIP) identificada com a matrícula CNO da obra;
- r. Folha de pagamento dos empregados utilizados na execução do contrato, com assinatura e carimbo da Contratada;
- s. Cópia da GRFC (Guia de Recolhimento Rescisório do FGTS e da Contribuição Social) e do TRCT (Termo de Rescisão de Contrato de Trabalho) relativos à movimentação de segurados empregados da obra;
- t. Cópia da Relação de Tomadores/Obras (RET);
- u. Carta de “Habite-se” emitida pelo Município;
- v. Certidão expedida pelo Corpo de Bombeiro aprovando o sistema de segurança Contra Incêndio e Pânico;
- x. Termo de Recebimento Provisório.

23.3. Ao final da empreitada, o montante pago deverá igualar-se ao valor total ofertado para o objeto como um todo, no ato licitatório.

23.4. O pagamento deverá ser feito por transferência bancária em conta corrente da contratada, após o comprimento efetivo das Planilhas de Levantamentos de Eventos previstos no Cronograma Físico-Financeiro e recebimento das Nota Fiscal/Fatura e documentação correspondente em até trinta dias.

23.5. O pagamento está sujeito, ainda, à satisfação dos seguintes requisitos formais por parte da Contratada:

23.5.1. O CNPJ constante da nota fiscal deverá ser o mesmo constante no contrato. Não será aceita nota fiscal com CNPJ diverso do constante nos documentos de habilitação;

23.5.2. Se a Contratada, no curso da execução do contrato, apresentar situação de irregularidade fiscal ou trabalhista, o Fiscal do Contrato notificá-la-á para que regularize a situação, sob pena, de rescisão do contrato, sem prejuízo do pagamento devido pelos serviços efetivamente prestados;

23.5.3. A Contratada, na emissão da nota fiscal, deverá destacar os tributos e alíquotas devidas, especificando o valor a ser retido, bem como sua base de cálculo, para o atendimento da IN MPS/SRP nº 003/2005 e IN SRF nº 480/2004;

23.5.3.1. O não cumprimento das obrigações acima acarretará à contratada a responsabilidade pelos valores devidos e não retidos pela contratante, bem como os encargos incidentes em eventuais atrasos no pagamento.

23.5.4. O Contratante fará a retenção e recolherá o Imposto sobre a Renda da Pessoa Jurídica (IRPJ), Contribuição Social Sobre o Lucro Líquido (CSLL), Contribuição para Financiamento da Seguridade Social (COFINS) e Contribuição para o PIS/PASEP, incidentes sobre os pagamentos que efetuar à Contratada, conforme prevê o artigo 34 da Lei 10.833 de 29/12/03, combinado com o art. 64 da Lei n.º 9.430, de 27/12/1996:

23.5.4.1. As alíquotas das referidas retenções devem corresponder às fixadas no Anexo I da Instrução Normativa/SRF n.º 480 de 15/12/2004, alterada pela IN-SRF n.º 539 de 25/04/2005;

23.5.4.2. Para o fim do atendimento do § 3º do Artigo 1º da IN/SRF n.º 480/04, as pessoas jurídicas amparadas por isenção, não incidência ou alíquota zero devem informar esta condição no documento fiscal, inclusive o enquadramento legal, sob pena de, se não o fizerem, se sujeitarem à retenção do imposto de renda e das contribuições sobre o valor total do documento fiscal, no percentual total correspondente à natureza do bem ou serviço.

23.6. Nos casos de eventuais atrasos de pagamento, desde que a Contratada não tenha concorrido de alguma forma para tanto, o valor devido deverá ser acrescido de encargos moratórios proporcionais aos dias de atraso, apurados desde a data limite prevista para o pagamento até a data do efetivo pagamento, à taxa de 6% (seis por cento) ao ano, aplicando-se a seguinte fórmula:

$$EM = I \times N \times VP$$

ONDE:

EM = Encargos Moratórios a serem acrescidos ao valor originariamente devido

I = Índice de atualização financeira, calculado segundo a fórmula:

I = $(6 / 100) / 365$

N = Número de dias entre a data limite prevista para o pagamento e a data do efetivo pagamento

VP = Valor da Parcela em atraso

24. DAS CONDIÇÕES PARA RECEBIMENTO DA OBRA

24.1. O recebimento do objeto deste contrato será realizado em duas etapas, por meio do recebimento provisório e do recebimento definitivo.

24.2. A Contratada comunicará formalmente ao Fiscal do Contrato a conclusão dos serviços para fins de **RECEBIMENTO PROVISÓRIO** e, se for o caso, encaminhará catálogos, folhetos e manuais de montagem, operação e manutenção de todas as instalações, equipamentos e componentes pertinentes ao objeto dos serviços e obras (ar-condicionado, elevador, compressor, transformador, entre outros), inclusive certificados de garantia.

24.2.1. O Fiscal da Obra realizará vistoria da obra em até 10 (dez) dias da comunicação formal de conclusão, acompanhado pelo responsável técnico da Contratada;

24.2.2. Quando a comunicação de conclusão da obra ou serviço pela CONTRATADA for efetuada fora do prazo de execução contratual, o Fiscal deve tomar as medidas administrativas cabíveis instruindo os autos com os documentos e/ou informações necessários;

24.2.3. Caso a Contratada não realize a comunicação acerca da conclusão da etapa, nem apresente justificativa, nos prazos indicados no Cronograma Físico-Financeiro, o Fiscal do Contrato, de ofício, realizará vistoria, comunicando previamente à Contratada.

24.3. O Fiscal da Obra realizará **VISTORIA** no local de intervenção em até 05 (cinco) dias da comunicação de que trata o subitem 24.2, em que deverá realizar a checagem dos serviços executados a vista dos projetos, memoriais descritivos e especificações técnicas e proposta vencedora, e:

24.3.1. Detectada alguma inconformidade, **NOTIFICARÁ** a Contratada para, no prazo estabelecido, proceder às devidas correções, refazimentos, remoções ou substituições sempre que se verificarem vícios, defeitos ou incorreções resultantes da execução dos serviços ou do emprego de materiais e equipamentos que não atendam ao Projeto Básico e normas técnicas;

24.3.1.1. Concluídas as correções ou complementações determinadas pelo Fiscal do Contrato, a Contratada informará por escrito o cumprimento das obrigações, devendo o Fiscal da Obra realizar nova vistoria;

24.3.1.2 Os prazos concedidos para correções, refazimentos, substituições e complementações prorrogam automaticamente o prazo para o recebimento provisório;

24.3.2. Cumpridas as determinações da notificação, ou não havendo encontrado inconformidades na vistoria, o Fiscal da Obra lavrará **TERMO DE RECEBIMENTO PROVISÓRIO** e comunicará em até 2 (dois) à Comissão de Recebimento de Obras que os serviços estão prontos para verificação

final;

24.3.3. Não atendidas as notificações para correções ou complementações determinadas pelos Fiscal do Contrato, o Fiscal do Contrato lavrará TERMO DE REJEIÇÃO DE OBRA e comunicará em até 2 (dois) à Autoridade Superior para as providências cabíveis.

24.4. O Termo Recebimento Provisório deverá conter relatório sobre a execução dos serviços, se manifestar sobre o cumprimento das obrigações contratuais e legais, atendimento ao projeto básico e normas legais e técnicas relativas à execução dos serviços, consignar as principais ocorrências ao longo da execução do contrato, devendo ser elaborado com base em:

24.4.1. Planilha de Levantamento Final;

24.4.2. Laudo de Vistoria, narrando os trabalhos realizados, indicando especificamente os serviços que foram chegados, os testes realizados, devendo haver manifestação sobre os aspectos quantitativos e qualitativos da obra recebida;

24.4.3. Relatório Fotográfico com comentários e legenda por fotos datadas;

24.4.4. Deverá instruir o Termo de Recebimento Provisório:

a. Cópia do Instrumento Contratual e da publicação do extrato do contrato;

b. Cópia do instrumento de garantia contratual, quando exigido pelo edital;

c. Ordem de início da obra e ordens de paralização e reinício, se houver;

d. Matrícula da obra junto ao INSS

e. Notas de empenho referentes ao contrato;

f. Planilha de Levantamento de Eventos, incluindo Planilha de Levantamento Final;

g. Notas fiscais emitidas;

h. Comprovantes de pagamento;

i. Cópia do Diário da Obra (emitido pela Contratada);

j. Documentação relativa às sanções aplicadas ao contratado, se houver;

l. Aditivos contratuais com as respectivas justificativas, comprovantes de publicação e pareceres jurídicos;

m. Certidão negativa de débitos previdenciários específica para o registro da obra junto ao Cartório de Registro de Imóveis;

n. ARTs da execução e fiscalização com seus devidos recolhimentos;

o. Cópia dos manuais e certificados de garantia dos equipamentos instalados na Obra pela Contratada (ar-condicionado, elevador, compressor, transformador, entre outros);

p. Certidão Negativa de Débitos relativa à matrícula CNO da obra

q. Cópia do Alvará de Construção (se for o caso);

r. Cópia da Certidão de Vistoria e Conclusão de Obra (se for o caso);

s. Habite-se emitido pelo Município (se for o caso);

t. As *Built* de todos os projetos devidamente plotados e assinados, caso tenha ocorrido alteração no

Projeto Básico;

- u. Laudo de vistoria do Corpo de Bombeiros (se for o caso);
- v. Relatório fotográfico;

24.5. A Comissão de Recebimento de Obras disporá de um período de observação de até 90 (noventa) dias da comunicação do Fiscal do Contrato, período em que deverá realizar vistorias de conformidade para fins de **RECEBIMENTO DEFINITIVO**:

24.5.1. A Comissão de Recebimento será composta por três servidores, sendo pelo menos dois efetivos, dos quais pelo menos o presidente seja inscrito no CREA ou CAU;

24.5.2. O Fiscal da Obra não poderá integrar a Comissão de Recebimento.

24.5.3. A vistoria será acompanhada pelo responsável técnico da Contratada;

24.5.4. O recebimento definitivo terá o mesmo rito prescrito no subitem 24.3;

24.5.5. O termo de recebimento definitivo terá os mesmos requisitos prescritos no subitem

24.6. No caso de divergências entre a Contratada e o Fiscal do Contrato ou com a Comissão de Recebimento Definitivo, a Contratada poderá solicitar à autoridade superior que solucione o caso.

24.7. As informações de conclusão de obras incorporáveis deverão ser encaminhadas obrigatoriamente pela Secretaria Municipal com competência para proceder os registros contábeis de incorporação das obras.

24.8. A garantia contratual somente será liberada após o recebimento definitivo da obra ou serviço.

24.9. O recebimento provisório e definitivo não exclui a responsabilidade civil da Contratada pela solidez e segurança da obra, dentro dos limites estabelecidos pela lei e pelo presente instrumento contratual.

25. DA SUBCONTRATAÇÃO

25.1. Nos termos do art. 72 da Lei n. 8.666/93, no cumprimento do objeto do Contrato, e sem prejuízo de suas responsabilidades contratuais e legais, a CONTRATADA poderá subcontratar partes da obra, mediante **prévia** e expressa autorização do Fiscal do Contrato

25.2. A autorização de subcontratação estará condicionada à apresentação, pela CONTRATADA, de solicitação escrita registrada no Protocolo da CONTRATANTE contendo:

- a. Razões da subcontratação;

- b. Qualificação da subcontratada e do seu preposto;
- c. Qualificação jurídica e fiscal da subcontratada, pela apresentação dos mesmos documentos indicados neste Edital;
- d. Prévio registro no CRC da CONTRATADA;
- e. Indicação dos serviços, quantitativos e valores a serem subcontratados, não podendo ultrapassar 25% (vinte e cinco por cento) do valor do contrato.

25.3. Fica vedada a subcontratação dos serviços em relação aos quais tenha se exigido comprovação de qualificação técnica.

26. DA ALTERAÇÃO SUBJETIVA

26.1. É admissível a fusão, cisão ou incorporação da contratada com/em outra pessoa jurídica, desde que sejam observados pela nova pessoa jurídica todos os requisitos de habilitação exigidos na licitação original; sejam mantidas as demais cláusulas e condições do contrato; não haja prejuízo à execução do objeto pactuado e haja a anuência expressa da Administração à continuidade do contrato.

27. DAS SANÇÕES ADMINISTRATIVAS

27.1. Em caso comportamento inidôneo ao longo da licitação, de inexecução do contrato, erro de execução, execução imperfeita, mora de execução, inadimplemento contratual ou não veracidade das informações prestadas, a Licitante/Contratada estará sujeita às sanções administrativas abaixo, garantidas a prévia defesa:

I. ADVERTÊNCIA;

II. MULTAS (que deverão ser recolhidas exclusivamente em agências do Banco do Brasil S.A., por meio da Guia de Recolhimento de Tributos Municipais, a ser preenchida de acordo com instruções fornecidas pela Contratante):

- a) de **0,2 %** por dia de atraso na entrega da obra, calculada sobre o valor total das etapas não concluídas até o término do prazo de execução, limitada a 10% do mesmo valor;
- b) de **10,0 %** sobre o valor dos itens não executados, no caso de inexecução parcial do contrato;
- c) de **0,1 %** sobre o valor total do Contrato, por infração a qualquer cláusula ou condição do contrato não especificada nas alíneas “a” e “b” deste inciso, aplicada em dobro na reincidência;
- d) de **2,0 %** sobre o valor total do Contrato, no caso de rescisão do contrato por ato unilateral da Administração, motivado por culpa da Contratada, não se eximindo a mesma das demais sanções cabíveis;
- e) de **2,0 %** sobre o valor total da proposta, no caso de recusa injustificada da licitante adjudicatária em firmar o termo de contrato.

III. SUSPENSÃO TEMPORÁRIA DE PARTICIPAÇÃO EM LICITAÇÃO E IMPEDIMENTO DE CONTRATAR com a Prefeitura, por prazo não superior a dois anos;

IV. DECLARAÇÃO DE INIDONEIDADE PARA LICITAR OU CONTRATAR COM A ADMINISTRAÇÃO PÚBLICA, enquanto perdurarem os motivos determinantes da punição ou até que seja promovida a reabilitação perante a autoridade que aplicou a sanção, depois do ressarcimento à Administração pelos prejuízos resultantes e após decorrido o prazo da sanção aplicada com base no inciso anterior.

27.2. A aplicação da sanção administrativa deve tramitar em processo administrativo próprio, assegurado o direito ao contraditório e à ampla defesa, no prazo de 5 (cinco) dias úteis, salvo no caso da sanção prevista no inciso IV da disposição anterior, em que o prazo para defesa prévia será de 10 (dez) dias.

27.3. As sanções previstas nos incisos I, III e IV, do subitem 27.1, poderão ser aplicadas juntamente com as do inciso II (multa).

27.4. O valor das multas aplicadas deverá ser recolhido no prazo de 05 (cinco) dias úteis, a contar do recebimento da notificação.

27.4.1. Se o valor da multa não for pago, ou depositado, será automaticamente descontado do valor da garantia previsto no subitem 27.1, e, se necessário, do pagamento a que a Contratada fizer jus. Em caso de inexistência ou insuficiência de crédito da Contratada o valor devido será cobrado administrativa e/ou judicialmente.

28. DA RESCISÃO DO CONTRATO

28.1. A rescisão deste contrato se dará:

28.3.1. Por ato unilateral nos casos enumerados nos incisos I a XII e XVII do artigo 78 da Lei nº 8.666/93;

28.3.2. Amigável, por acordo entre as partes, reduzida a termo no processo da licitação, desde que haja conveniência para a Contratante;

28.3.3. Judicial, nos termos da legislação.

28.2. A rescisão unilateral será precedida da ampla defesa e do contraditório.

28.3. O Termo de Rescisão deverá indicar:

28.3.1. Balanço de Eventos cumpridos, parcialmente cumpridos e descumpridos;

28.3.2. Relação de pagamentos efetuados e devidos;

28.3.3. Indenizações, multas e valores a serem retidos.

29. DAS DISPOSIÇÕES FINAIS

29.1. As normas que disciplinam este Pregão serão sempre interpretadas com base no princípio do formalismo moderado e em favor da ampliação da disputa entre os interessados, atendidos o interesse público, sem comprometimento da segurança da contratação e do princípio da isonomia entre os licitantes.

29.2. Em caso de divergência entre disposições deste Edital e de seus anexos ou demais peças que compõem o processo, prevalecerão as deste Edital.

29.3. Os atos e decisões referentes a este processo licitatório poderão ser comunicadas aos licitantes interessados por qualquer meio de comunicação que comprove o recebimento ou, ainda, mediante publicação no Diário Oficial.

29.3.1. O aviso de licitação, os avisos de alteração de data de Sessão e a designação de Sessões de continuação serão divulgados no Portal da Transparência do órgão promotor da licitação;

29.3.2. Os pedidos de esclarecimento, as impugnações ao Edital e as respectivas decisões serão divulgados no Portal da Transparência do órgão promotor da licitação em sua integralidade em formato “pdf”;

29.3.3. Os recursos administrativos, as contrarrazões, os pareceres técnicos e as respectivas decisões serão divulgadas no Portal da Transparência do órgão promotor da licitação em sua integralidade em formato “pdf”;

29.3.4. O resultado da licitação será divulgado no Portal da Transparência do órgão promotor da licitação em formato “pdf” e, mesmo que em extrato, com planilha contendo a descrição dos itens, medidas de fornecimento, preço unitário, preço global e qualificação adjudicante.

29.4. Os documentos necessários à participação na presente licitação poderão ser apresentados:

29.4.1. No original;

29.4.2. Cópia com autenticação procedida por tabelião de notas;

29.4.3. Cópia conferida por servidor da Contratante a vista do original;

29.4.4. Publicação em órgão da imprensa oficial;

29.4.5. Documento emitido via internet que permitam a validação *on line*.

29.5. Os documentos necessários à participação na presente licitação, compreendendo os documentos referentes à habilitação e à proposta de preço, deverão ser apresentados no idioma português, admitida a nomenclatura técnica específica.

29.6. Não serão aceitas cópias ilegíveis, documento cuja data esteja rasurada, documentos apresentados por meio de fitas, discos magnéticos, filmes ou cópias em fac-símile, mesmo autenticadas, admitindo-se fotos, gravuras, desenhos, gráficos ou catálogos, apenas como forma de ilustração das propostas de preço.

29.7. Não serão permitidos quaisquer adendos, acréscimos ou retificações aos “Documentos de Habilitação” e “Proposta de Preço” ou quaisquer outros, após sua apresentação.

29.8. Nenhuma indenização será devida às licitantes pela elaboração ou pela apresentação de documentação referente ao presente Edital.

29.9. Na contagem dos prazos estabelecidos em dias neste Edital, exclui-se o dia do início e inclui-se o do vencimento, observando-se que só se iniciam e vencem prazos em dia de expediente normal.

29.10. Independentemente de declaração expressa, a simples participação na presente licitação implica em submissão a todas as condições estipuladas neste Edital, sem prejuízo da estrita observância das normas contidas na Lei nº 8.666/93.

29.11. No caso de alteração deste Edital no curso do prazo estabelecido para o recebimento dos “Documentos de Habilitação” e “Proposta de Preço”, este prazo será reaberto, exceto quando, inquestionavelmente, a alteração não afetar a formulação das propostas.

29.12. Na hipótese de não haver expediente normal no dia da abertura da presente licitação, ficará esta transferida para o segundo dia útil subsequente, no mesmo local e horário, anteriormente estabelecidos.

29.13. Cópia do Edital e seus anexos serão fornecidos, em versão digital, partir do dia posterior a data da publicação, no horário das 08 às 13 horas, no endereço indicado no Preâmbulo.

29.14. Os casos omissos serão resolvidos pela Comissão Permanente de Licitação.

29.15. O presente Edital será publicado em extrato no Diário Oficial, conforme dispõe o parágrafo único, do art. 61, da Lei 8.666/93, bem como será divulgado, em sua íntegra, inclusive com anexos, no Portal da Transparência.

29.16. Integram este Edital, para todos os fins de Direito:

ÍNDICE

PREÂMBULO

1. DAS CONDIÇÕES GERAIS
2. DA IMPUGNAÇÃO DO ATO CONVOCATÓRIO
3. DA DOTAÇÃO ORÇAMENTÁRIA
4. DA MODALIDADE, DO TIPO LICITATÓRIO E DO CRITÉRIO DE JULGAMENTO
5. DAS CONDIÇÕES GERAIS DE PARTICIPAÇÃO
6. DA ENTREGA DA DOCUMENTAÇÃO
7. DOS REQUISITOS DE HABILITAÇÃO
8. DOS REQUISITOS DA PROPOSTA
9. DO RITO DO PROCESSO LICITATÓRIO
10. DA ABERTURA DA SESSÃO E DO CREDENCIAMENTO
11. DA FASE DE HABILITAÇÃO DOS LICITANTES
12. DA FASE DE JULGAMENTO E CLASSIFICAÇÃO DAS PROPOSTAS
13. DA ADJUDICAÇÃO E DA HOMOLOGAÇÃO
14. DA FASE RECURSAL
15. DA FORMALIZAÇÃO DA CONTRATAÇÃO
16. DA VIGÊNCIA E DOS PRAZOS
17. DO PREÇO E DO SEU REAJUSTAMENTO
18. DAS OBRIGAÇÕES DAS PARTES
19. DA ORDEM DE SERVIÇO
20. DA GARANTIA CONTRATUAL
21. A FISCALIZAÇÃO E DA EXECUÇÃO DA OBRA
22. DO CRITÉRIO DE MEDIÇÃO POR EVENTO/ETAPA
23. DAS CONDIÇÕES PARA PAGAMENTO
24. DAS CONDIÇÕES PARA RECEBIMENTO DA OBRA
25. DA SUBCONTRATAÇÃO
26. DA ALTERAÇÃO SUBJETIVA
27. DAS SANÇÕES ADMINISTRATIVAS
28. DA RESCISÃO DO CONTRATO
29. DAS DISPOSIÇÕES FINAIS

ANEXOS

- ANEXO 01** Projeto Básico;
ANEXO 02 Composição do BDI;
ANEXO 03 Encargos Sociais;
ANEXO 04 Planilha Orçamentária Sintética;
ANEXO 05 Composições;
ANEXO 06 Memória de Cálculo;

- ANEXO 07** Cronograma Físico-financeiro;
- ANEXO 08** Planta de Situação/Projeto;
- ANEXO 09** ART;
- ANEXO 10** Carta de Credenciamento;
- ANEXO 11** Modelo de Declaração de Preenchimento das Condições de Participação;
- ANEXO 12** Modelo de Declaração de Elaboração Independente de Proposta;
- ANEXO 13** Declaração de Enquadramento como Microempresa ou EPP;
- ANEXO 14** Declaração de Declaração de Inexistência de Fato Impeditivo Superveniente;
- ANEXO 15** Declaração de Inexistência de Trabalho de Menor em Situação Irregular;
- ANEXO 16** Declaração de Capacidade Operativa;
- ANEXO 17** Declaração de Não Realização de Visita Técnica e Assunção de Responsabilidade;
- ANEXO 18** Modelo de Carta Proposta;
- ANEXO 19** Minuta do Contrato;

Os modelos prestam-se a facilitar a participação na licitação, de forma que sua utilização não é obrigatória, desde que o ato cumpra as exigências substanciais previstas neste Edital.

Umarizal/RN, 29 de maio de 2023.

Raimundo Nonato Dias Pinheiro
Prefeito Municipal

PROJETO BÁSICO

- 1. PLANILHA ORÇAMENTÁRIA SINTÉTICA**
- 2. CRONOGRAMA FÍSICO-FINANCEIRO**
- 3. COMPOSIÇÕES ANALÍTICAS COM PREÇO UNITÁRIO**
- 4. MEMÓRIA DE CÁLCULO**
- 5. MEMÓRIAL DESCRITIVO**
- 6. PLANILHA MULTIPLA (BDI, PO, PLQ, EVENTOS, CRONOGRAMA FÍSICO-FINANCEIRO, CRONOPLE, QCI)**
- 7. PROJETOS**

OBRA: Construção de Arena para Campo de Futebol Society no Município de Umarizal/RN

CONTRATO DE REPASSE: 1079428-72

Prefeitura Municipal de Umarizal/RN
Obra: Construção de Arena para Futebol Society no Município de Umarizal/RN

Barcos
SINAPI - 07/2022 - Rio Grande do Norte
ORSIE - 06/2022 - Sergipe
SEINFRA - 027 - Ceará

E.D.I.
20,34%

Encargos
Não
Desonerado:
Horista:
113,23%
Mensalista:
70,12%

Item	Código	Banco	Descrição	Orgamento	Sintético	Und	Quant.	Valor Unit	Valor Unit com BDI	Total
1			ARENA SOCIETY							334.160,18
1.1			ADMINISTRAÇÃO LOCAL							4.419,74
1.1.1	COMP.-05	Próprio	ADMINISTRAÇÃO LOCAL DE OBRA			UND	1	3.672,71	4.419,74	4.419,74
1.2	PMJM		SERVIÇOS PRELIMINARES E ESTRUTURA DE CONTENÇÃO							72.577,72
1.2.1	C1937	SEINFRA	PLACAS PADRÃO DE OBRA			m²	6	154,64	186,09	1.116,54
1.2.2	C3528	SEINFRA	MUTIRÃO MISTO - LOCAÇÃO DA OBRA - EXECUÇÃO DE GABARITO			m²	1056	4,35	5,23	5.522,88
1.2.3	95956	SINAPI	(COMPOSIÇÃO REPRESENTATIVA) EXECUÇÃO DE ESTRUTURAS DE CONCRETO AFIMADO, PARA EDIFICAÇÃO HABITACIONAL UNIFAMILIAR TERREIA (CASA EM EMPREENDIMENTOS), FCK = 25 MPa., AF_01/2017			m³	11,61	2.659,44	3.200,37	37.156,30
1.2.4	102487	SINAPI	CONCRETO CÍCLÓPICO FCK = 15MPa, 30% PEDRA DE MÃO EM VOLUME REAL, INCLUSIVE LANÇAMENTO. AF_05/2021			m³	5,75	582,29	700,73	4.029,20
1.2.5	C4592	SEINFRA	ALVENARIA DE EMBASAMENTO EM TIPOLO CERÂMICO FURADO C/ ARZAMASSA CIMENTO E AREIA 1:4			m³	13,31	651,78	784,35	15.145,80
1.2.6	87894	SINAPI	CHAPISCO APLICADO EM ALVENARIA (SEM RESIÊNCIA DE VÃOS) E ESTRUTURAS DE CONCRETO DE FACILADA, COM COLHER DE PEDREIRO, ARZAMASSA TRAÇO 1:3 COM PREFAPO EM BETONEIRA 400L. AF_06/2014			m²	112,48	6,07	7,30	806,50
1.2.7	100576	SINAPI	REGULARIZAÇÃO E COMPACTAÇÃO DE SUELETO DE SOLO PREDOMINANTEMENTE ARGILOSO. AF_11/2019			m²	1056	2,45	2,95	3.115,20
1.2.8	89173	SINAPI	(COMPOSIÇÃO REPRESENTATIVA) DO SERVIÇO DE EMBOÇO MASSA ÚNICA, APLICADO MANUALMENTE, TRAÇO 1:2:8, EM BETONEIRA DE 400L, PAREDES INTERNAS, COM EXECUÇÃO DE TALISCAS, EDIFICAÇÃO HABITACIONAL UNIFAMILIAR (CASAS) E EDIFICAÇÃO PÚBLICA PADRÃO. AF_12/2014			m²	112,48	30,43	36,62	4.045,78

**UMARIZAL**

MUNICÍPIO DE UMARIZAL

**ESTADO DO RIO GRANDE DO NORTE
PREFEITURA MUNICIPAL DE UMARIZAL****END.: Av. do Gavião, nº 19 – Centro – Umarizal/RN – CEP 59.865-000**

1.2.9	88489 SIVAPI	APLICAÇÃO MANUAL DE PINTURA COM TINTA LÁTEX ACRÍLICA EM PAREDES, DUAS DEMÃOS. AF_03/2014	m ²	110,48	10,21	12,29	1.357,80
1.2.10	88485 SIVAPI	APLICAÇÃO DE FUNIDO SELADOR ACRÍLICO EM PAREDES, UMA DEMÃO. AF_06/2014	m ²	110,48	2,12	2,55	281,72
1.3		DRENAGEM					13.047,10
1.3.1	102666 SIVAPI	DRENO SUBSUPERFICIAL (SEÇÃO 0,40 X 0,40 M), COM TUBO DE PEAD CORRUGADO PERFORADO, DN 100 MM, ENCHIMENTO COM BRITA, ENVOLVIDO COM MANTA GEOTÊXTIL. AF_07/2021	M	145	74,77	89,58	13.047,10
1.4		BASE CAMPO					129.338,88
1.4.1	95341 SIVAPI	LAJSTRO DE CONCRETO MAGRO, APLICADO EM PISOS, LAJES SOBRE SOLO OU RADIEIS, ESPESURA DE 5 CM. AF_07/2016	m ²	1056	29,96	36,05	38.068,80
1.4.2	CA071 SEINFRA	ARVADURA EM TELA SOLDÁVEL Q-92	m ²	1056	9,92	11,54	12.608,64
1.4.3	10042 ORSE	Fornecimento e instalação de grama sintética 42mm, sãla de estabilidade, cor verde, proteção raios UV e luz solar, incluso cola, type, areia tratada, borracha e mão de obra especializada	m ²	1056	61,90	74,49	78.861,44
1.5		ACESSÓRIOS					65.486,73
1.5.1	102362 SIVAPI	ALAMBRAO PARA QUADRA POLIESPORTIVA, ESTRUTURADO POR TUBOS DE AÇO GALVANIZADO, MONTANTES COM DIAMETRO 2", TRAVESSAS E ESCORAS COM DIAMETRO 1 1/2", COM TELA DE ARAME GALVANIZADO, FIO 14 BW3 E MALHA QUADRADA 5X5CM (EXCETO MURETA). AF_03/2021	m ²	340	152,60	183,64	62.437,60
1.5.2	2408 ORSE	Trave para campo de futebol social, desmontável	Par	1	2.533,76	5.049,13	3.049,13
1.6		INSTALAÇÕES ELÉTRICA					24.588,93
1.6.1		PADRÃO DE ENTRADA					3.750,79
1.6.1.1	00001008 SIVAPI	CA30 DE COBRE, RÍGIDO, CLASSE 2, ISOLAÇÃO EM PVC/A, ANTICHAMA BM-F-B, 1 CONDUTOR, 450.750 V, SEÇÃO NOMINAL 6 MM ²	M	24	5,75	6,52	166,08
1.6.1.2	101946 SIVAPI	QUADRO DE MEDIÇÃO GERAL DE ENERGIA PARA 1 MEDIDOR DE SOBREPOR - FORNECIMENTO E INSTALAÇÃO. AF_10/2020	UN	1	145,45	175,03	175,03
1.6.1.3	91860 SIVAPI	ELETRODUTO FLEXÍVEL CORRUGADO, PEAD, DN 40 MM (1 1/4"), PARA CIRCUITOS TERMINAIS, INSTALADO EM PAREDE - FORNECIMENTO E INSTALAÇÃO. AF_12/2015	M	8	15,63	18,81	150,48

END.: Av. do Gavião, nº 19 – Centro – Umarizal/RN – CEP 59.865-000**Christian de Menezes Reis**
Crea RN Nº 211827964-7

**UMARIZAL**

Município de Umarizal - RN

**ESTADO DO RIO GRANDE DO NORTE
PREFEITURA MUNICIPAL DE UMARIZAL****END.: Av. do Gavião, nº 19 – Centro – Umarizal/RN – CEP 59.815-000**

1.6.1.4	91896 SINAPI	CURVA 90 GRAUS PARA ELETRODUTO, PVC, ROSCÁVEL, DN 40 MM (1 1/4"), PARA CIRCUITOS TERMINAIS, INSTALADA EM FORRO - FORNECIMENTO E INSTALAÇÃO. AF_12/2015	UN	3	15,96	19,21	57,63
1.6.1.5	101875 SINAPI	QUADRO DE DISTRIBUIÇÃO DE ENERGIA EM CHAPA DE AÇO GALVANIZADO, DE EMBUTIR, COM BARRAMENTO TRIFÁSICO, PARA 12 DISJUNTORES DIN 100A - FORNECIMENTO E INSTALAÇÃO. AF_10/2020	UN	1	401,45	483,10	483,10
1.6.1.6	91881 SINAPI	LUVA PARA ELETRODUTO PVC, ROSCÁVEL, DN 40 MM (1 1/4"), PARA CIRCUITOS TERMINAIS, INSTALADA EM LAJE - FORNECIMENTO E INSTALAÇÃO. AF_12/2015	UN	3	11,67	14,04	42,12
1.6.1.7	00034141 SINAPI	CAIXA DE ATERRAMENTO EM CONCRETO PRÉ-MOLDADO, DIÂMETRO DE 0,30 M E ALTURA DE 0,35 M, SEM FUNDO E COM TAMPA	UN	1	88,97	107,07	107,07
1.6.1.8	96986 SINAPI	HASTE DE ATERRAMENTO 3/4 PARA SPDA - FORNECIMENTO E INSTALAÇÃO. AF_12/2017	UN	1	128,43	154,55	154,55
1.6.1.9	93658 SINAPI	DISJUNTOR MONOPOLAR TIPO DIN, CORRENTE NOMINAL DE 40A - FORNECIMENTO E INSTALAÇÃO. AF_10/2020	UN	2	20,74	24,56	49,92
1.6.1.10	C4967 SEINFRA	POSTE DE CONCRETO DUPLO T, RESISTÊNCIA NOMINAL 200KG, H= 8,00M, PISO APROXIMADO 400KG	UN	1	752,19	905,19	905,19
1.6.1.11	C1803 SEINFRA	MURETA C/ TIPOLO MACIÇO, REBOCADA, INCL. FUNDAÇÕES	m²	3,4	356,74	429,30	1.459,62
1.6.2		INFRAESTRUTURA SUBTERRÂNEA E ATERRAMENTO (DE PROTEÇÃO DOS POSTES)					3.572,58
1.6.2.1	97883 SINAPI	CAIXA ENTERFADA ELÉTRICA RETANGULAR, EM CONCRETO PRE-MOLDADO, FUNDO COM BRITA, DIMENSÕES INTERNAS 0,6X0,6X0,5 M. AF_12/2020	UN	7	362,59	436,34	3.054,38
1.6.2.2	96986 SINAPI	HASTE DE ATERRAMENTO 3/4 PARA SPDA - FORNECIMENTO E INSTALAÇÃO. AF_12/2017	UN	4	128,43	154,55	618,20
1.6.3		INSTALAÇÕES ELÉTRICAS					19.764,44
1.6.3.1	91926 SINAPI	CABO DE COBRE FLEXÍVEL, ISOLADO, 2,5 MM², ANTI-CHAMA 450/750 V, PARA CIRCUITOS TERMINAIS - FORNECIMENTO E INSTALAÇÃO. AF_12/2015	M	260	4,08	4,51	1.276,60
1.6.3.2	12808 ORSE	Releitor Slim LED 200W de potência, braço Fr. 0, 6500k, Autovolt, marca G-light ou similar	un	8	322,69	386,33	3.106,64
1.6.3.3	91841 SINAPI	ELETRODUTO FLEXÍVEL LISO, PEAD, DN 40 MM (1 1/4"), PARA CIRCUITOS TERMINAIS, INSTALADO EM FORRO - FORNECIMENTO E INSTALAÇÃO. AF_12/2015	M	130	14,56	17,52	2.277,60
1.6.3.4	93654 SINAPI	DISJUNTOR MONOPOLAR TIPO DIN, CORRENTE NOMINAL DE 16A - FORNECIMENTO E INSTALAÇÃO. AF_10/2020	UN	4	11,75	14,14	56,56

END.: Av. do Gavião, nº 19 – Centro – Umarizal/RN – CEP 59.815-000
Christian de Aguiar Reis
 Crea RN Nº 211827964-7



UMARIZAL

**ESTADO DO RIO GRANDE DO NORTE
PREFEITURA MUNICIPAL DE UMARIZAL**

END.: Av. do Galvão, nº 19 – Centro – Umarizal/RN – CEP 59.865-000

1.6.3.5	00014164 SINAPI	POSTE CONICO CONTINUO EM ACO GALVANIZADO, CUBICO, BRACO DUPLA, ENGASTADO, H = 9 M, DIAMETRO INFERIOR = *135* MM	UN	4	2.134,14	2.568,22	10.272,88
1.6.3.6	00001653 SINAPI	CRUZETA DE FERRO GALVANIZADO, COM ROSCA BSP, DE 1"1/4"	UN	4	62,98	75,79	303,16
1.6.3.7	100578 SINAPI	ASSENTAMENTO DE POSTE DE CONCRETO COM COMPRIMENTO NOMINAL DE 9 M, CARGA NOMINAL MENOR OU IGUAL A 1000 DAN, ENASTAMENTO SIMPLES COM 1,5 M DE SOLO (NÃO INCLUI FORNECIMENTO), AF_11/2019	UN	4	513,34	617,75	2.471,00
1.7		PAVIMENTAÇÃO					24.701,08
1.7.1	92396 SINAPI	EXECUÇÃO DE PASEIO EM PISO INTERTRAVADO, COM BLOCO RETANGULAR COR NATURAL DE 20 X 10 CM, ESP. SUIZA 6 CM. AF_12/2015	m²	212,58	67,44	81,16	17.252,99
1.7.2	94275 SINAPI	ASSENTAMENTO DE GUIA (MEIC-FIO) EM TRECHO RETO, CONFECCIONADA EM CONCRETO PRÉ-FABRICADO, DIMENSÕES 100X15X13X20 CM (COMPRIMENTO X BASE INFERIOR X BASE SUPERIOR X ALTURA), PARA URBANIZAÇÃO INTERNA DE EMPREENDIMENTOS. AF_06/2016_P	M	121,88	50,78	61,11	7.148,09

Totl sem BDI R\$ 279.3443,42
 Totl do BDI R\$ 56.315,64
 Totl Gerl R\$ 336.759,06

VALOR TREZENTOS E TRINTA E SEIS MIL, SETECENTOS E CINQUENTA E NOVE REAIS, E SEIS CENTAVOS.

END.: Av. do Galvão, nº 19 – Centro – Umarizal/RN – CEP 59.865-000

Christian de Menezes Reis
 Crea RN Nº 211827964-7



CRONOGRAMA FÍSICO-FINANCEIRO
OGU

Grau de Sigilo
#PÚBLICO

Nº OPERAÇÃO 01079428-72 | Nº SICONV 917561 | PROPONENTE TOMADOR PREFEITURA MUNICIPAL DE UMARIZAL/ RN | APELIDO EMPREENDIMENTO ARENA SOCIETY UMARIZAL/ RN | DESCRIÇÃO DO LOTE Construção de Arena para Campo de Futebol Society no Município de Umarizal/ RN

Item	Descrição	Valor (R\$)	Parcelas:	Mês											
				1	2	3	4	5	6	7	8	9	10	11	12
1.	ARENA SOCIETY	336.759,06	% Período:	04/18 21,84%	05/18 42,84%	06/18 19,70%	07/18 15,61%	08/18	09/18	10/18	11/18	12/18	01/19	02/19	03/19
1.1.	ADMINISTRAÇÃO LOCAL	4.419,74	% Período:	21,84%	42,84%	19,70%	15,61%								
1.2.	SERVIÇOS PRELIMINARES E ESTRUTURA	72.577,72	% Período:	100,00%											
1.3.	DRENAGEM	13.047,10	% Período:		100,00%										
1.4.	BASE CAMPO	129.338,88	% Período:		100,00%										
1.5.	ACESSÓRIOS	65.486,73	% Período:			100,00%									
1.6.	INSTALAÇÕES ELÉTRICAS	27.187,81	% Período:				100,00%								
1.7.	PAVIMENTAÇÃO	24.701,08	% Período:					100,00%							
Total:		R\$ 336.759,06	%:	21,84%	42,84%	19,70%	15,61%								
Período:		Repassar:	62.567,13	122.746,78	56.454,20	44.731,89									
		Contrapartida:	10.975,79	21.532,77	9.903,44	7.847,06									
		Outros:	-	-	-	-									
Acumulado:		Investimento:	73.542,92	144.279,56	66.357,63	52.578,95									
		%:	21,84%	64,68%	84,39%	100,00%									
		Repassar:	62.567,13	185.313,91	241.768,11	286.500,00									
		Contrapartida:	10.975,79	32.508,56	42.412,00	50.259,06									
		Outros:	-	-	-	-									
		Investimento:	73.542,92	217.822,48	284.180,11	336.759,06									

UMARIZAL/RN
Local

sexta-feira, 4 de novembro de 2022
Data

Responsável Técnico
Nome: Christian de Menezes Reis
CREA/CAU: 211827964-7
ART/RRT:

Christian de Menezes Reis
Crea-~~RNN~~ 211827964-7

Prefeitura Municipal de Umarizal/RN
Obra: Construção de Arena para Campo de Futebol Society no Município de Umarizal/RN

Bancos
SINAPI - 07/2022 - Rio Grande do Norte
ORSE - 06/2022 - Sergipe
SEINFRA - 027 - Ceará

B.D.I.
20,34%

Encargos Sociais
Não Desonerado: 113,23%
Horista: 70,12%
Mensalista: 70,12%

Composições Analíticas com Preço Unitário

Composições Principais

Código Banco	Descrição	Tipo	Und	Quant.	Valor Unit	Total
1.1.1 Composição COMP-05 Próprio	ADMINISTRAÇÃO LOCAL DE OBRA	SERT - SERVIÇOS TÉCNICOS	UND	1,00000000	3.672,71	3.672,71
Composição PMUM 93572 SINAPI	ENCARREGADO GERAL DE OBRAS COM ENCARGOS COMPLEMENTARES	SEDI - SERVIÇOS DIVERSOS	MES	0,73000000	3.460,51	2.526,17
Auxiliar Composição 93565 SINAPI	ENGENHEIRO CIVIL DE OBRA JUNIOR COM ENCARGOS COMPLEMENTARES	SEDI - SERVIÇOS DIVERSOS	MES	0,07000000	16.379,23	1.146,54
		MO sem LS =>		1,580,88		3.370,90
		LS =>		1,790,02	MO com LS =>	
		Valor do BDI =>		747,03		4.419,74

1.2.1 Composição	Código Banco	Descrição	Tipo	Und	Quant.	Valor Unit	Total
	C1937 SEINFRA	PLACAS PADRÃO DE OBRA	CONSTRUÇÃO DO CANTEIRO DA OBRA	m²	1,00000000	154,64	154,64
Insumo	10537 SEINFRA	CHAPA DE AÇO GALVANIZADA ESP. 0,3MM	Material	m²	1,02000000	35,59	36,30
Insumo	11725 SEINFRA	PREGO 15X15 (1,1/4" x 13) (APROXIMADAMENTE 672JUN/KG)	Material	KG	0,15000000	15,54	2,33
Insumo	11691 SEINFRA	PONTALETE / BARROTE DE 3"x3"	Material	M	4,50000000	12,61	56,74
Insumo	12543 SEINFRA	SERVENTE	Mão de Obra	H	2,00000000	17,14	34,28
Insumo	11100 SEINFRA	ESMALTE SINTETICO	Material	L	1,00000000	24,99	24,99
			MO sem LS =>	16,08			34,28
			LS =>	18,20	MO com LS =>		
			Valor do BDI =>	31,45			186,09
			Valor com BDI =>				

1.2.2 Composição	Código Banco	Descrição	Tipo	Und	Quant.	Valor Unit	Total
	C3528 SEINFRA	MUTIRÃO MISTO - LOCAÇÃO DA OBRA - EXECUÇÃO DE GABARITO	LOCAÇÃO DA OBRA	m²	1,00000000	4,35	4,35
Insumo	10101 SEINFRA	ARAMÉ GALVANIZADO N.16 BWG	Material	KG	0,02000000	20,71	0,41
Insumo	11724 SEINFRA	PREGO	Material	KG	0,01200000	15,54	0,18
Insumo	11691 SEINFRA	PONTALETE / BARROTE DE 3"x3"	Material	M	0,04000000	12,61	0,50

1.2.3	Código Banco	Descrição	Tipo	Und	Quant.	Valor Unit	Total
Composição	95956 SINAPI	(COMPOSIÇÃO REPRESENTATIVA) EXECUÇÃO DE ESTRUTURAS DE CONCRETO ARMADO, PARA EDIFICAÇÃO HABITACIONAL UNIFAMILIAR TERREIA (CASA EM EMPREENDIMENTOS), FCK = 25 MPa, AF_01/2017	FUES - FUNDAÇÕES E ESTRUTURAS	m ²	1,0000000	2.659,44	2.659,44
Composição	92538 SINAPI	MONTAGEM E DESMONTAGEM DE FÔRMA DE LAJE MACIÇA, PÉ-DIREITO SIMPLES, EM CHAPA DE MADEIRA COMPENSADA PLASTIFICADA, 18 UTILIZAÇÕES. AF_09/2020	FUES - FUNDAÇÕES E ESTRUTURAS	m ²	4,7900000	33,18	158,93
Auxiliar	92768 SINAPI	ARMADAÇÃO DE LAJE DE ESTRUTURA CONVENCIONAL DE CONCRETO ARMADO UTILIZANDO AÇO CA-60 DE 5,0 MM - MONTAGEM. AF_06/2022	FUES - FUNDAÇÕES E ESTRUTURAS	KG	6,2700000	16,19	101,51
Composição	96544 SINAPI	ARMADAÇÃO DE BLOCO, VIGA BALDRAME OU SAPATA UTILIZANDO AÇO CA-50 DE 6,3 MM - MONTAGEM. AF_06/2017	FUES - FUNDAÇÕES E ESTRUTURAS	KG	5,9100000	18,86	111,46
Composição	92764 SINAPI	ARMADAÇÃO DE PILAR OU VIGA DE ESTRUTURA CONVENCIONAL DE CONCRETO ARMADO UTILIZANDO AÇO CA-50 DE 16,0 MM - MONTAGEM. AF_06/2022	FUES - FUNDAÇÕES E ESTRUTURAS	KG	0,3300000	11,81	3,89
Auxiliar	92479 SINAPI	MONTAGEM E DESMONTAGEM DE FÔRMA DE VIGA, ESCORAMENTO COM GARFO DE MADEIRA, PÉ-DIREITO SIMPLES, EM CHAPA DE MADEIRA PLASTIFICADA, 18 UTILIZAÇÕES. AF_09/2020	FUES - FUNDAÇÕES E ESTRUTURAS	m ²	3,0800000	83,91	258,44
Composição	92762 SINAPI	ARMADAÇÃO DE PILAR OU VIGA DE ESTRUTURA CONVENCIONAL DE CONCRETO ARMADO UTILIZANDO AÇO CA-50 DE 10,0 MM - MONTAGEM. AF_06/2022	FUES - FUNDAÇÕES E ESTRUTURAS	KG	14,8600000	14,23	211,45
Auxiliar	96533 SINAPI	FABRICAÇÃO, MONTAGEM E DESMONTAGEM DE FÔRMA PARA VIGA BALDRAME, EM MADEIRA SERRADA, E=25 MM, 2 UTILIZAÇÕES. AF_06/2017	FUES - FUNDAÇÕES E ESTRUTURAS	m ²	4,4800000	113,77	509,68
Composição	96543 SINAPI	ARMADAÇÃO DE BLOCO, VIGA BALDRAME E SAPATA UTILIZANDO AÇO CA-60 DE 5 MM - MONTAGEM. AF_08/2017	FUES - FUNDAÇÕES E ESTRUTURAS	KG	4,9800000	19,92	99,20
Auxiliar	92769 SINAPI	ARMADAÇÃO DE LAJE DE ESTRUTURA CONVENCIONAL DE CONCRETO ARMADO UTILIZANDO AÇO CA-50 DE 6,3 MM - MONTAGEM. AF_06/2022	FUES - FUNDAÇÕES E ESTRUTURAS	KG	2,3200000	15,83	36,72
Composição	96545 SINAPI	ARMADAÇÃO DE BLOCO, VIGA BALDRAME OU SAPATA UTILIZANDO AÇO CA-50 DE 8 MM - MONTAGEM. AF_06/2017	FUES - FUNDAÇÕES E ESTRUTURAS	KG	1,1100000	17,75	19,70
Auxiliar	96547 SINAPI	ARMADAÇÃO DE BLOCO, VIGA BALDRAME OU SAPATA UTILIZANDO AÇO CA-50 DE 12,5 MM - MONTAGEM. AF_06/2017	FUES - FUNDAÇÕES E ESTRUTURAS	KG	2,3000000	13,49	31,02
Composição	92759 SINAPI	ARMADAÇÃO DE PILAR OU VIGA DE ESTRUTURA CONVENCIONAL DE CONCRETO ARMADO UTILIZANDO AÇO CA-60 DE 5,0 MM - MONTAGEM. AF_06/2022	FUES - FUNDAÇÕES E ESTRUTURAS	KG	8,5100000	16,65	141,69
Auxiliar	96546 SINAPI	ARMADAÇÃO DE BLOCO, VIGA BALDRAME OU SAPATA UTILIZANDO AÇO CA-50 DE 10 MM - MONTAGEM. AF_06/2017	FUES - FUNDAÇÕES E ESTRUTURAS	KG	2,8200000	15,91	44,86

Valor do BDI =>

0,88

Valor com BDI =>

5,23

Insumo	Código	Banco	Descrição	Material	UN	Quant.	Valor Unit	Total
Insumo	12081	SEINFRA	TUOLO CERÂMICO FURADO 9X19X19CM		UN	235,0000000	0,68	159,80
Insumo	12543	SEINFRA	SERVENTE	Mão de Obra	H	9,2000000	17,14	157,68
Insumo	12391	SEINFRA	PEDREIRO	Mão de Obra	H	8,5000000	23,17	196,94
				MO sem LS =>	LS =>	215,62	MO com LS =>	406,04
								784,35

1.2.6	Código	Banco	Descrição	Tipo	Und	Quant.	Valor Unit	Total
Composição	87894	SINAPI	CHAPISCO APLICADO EM ALVENARIA (SEM PRESENÇA DE VÃOS) E ESTRUTURAS DE CONCRETO DE FACHADA, COM COLHER DE PEDREIRO, ARGAMASSA TRAÇO 1:3 COM PREPARO EM BETONEIRA 400L. AF_06/2014	REVE - REVESTIMENTO E TRATAMENTO DE SUPERFICIES	m²	1,0000000	6,07	6,07
Composição	87313	SINAPI	ARGAMASSA TRAÇO 1:3 (EM VOLUME DE CIMENTO E AREIA GROSSA ÚMIDA) PARA CHAPISCO CONVENCIONAL, PREPARO MECÂNICO COM BETONEIRA 400 L. AF_08/2019	SEDI - SERVIÇOS DIVERSOS	m³	0,0042000	471,09	1,97
Auxiliar	88309	SINAPI	PEDREIRO COM ENCARGOS COMPLEMENTARES	SEDI - SERVIÇOS DIVERSOS	H	0,1240000	23,68	2,93
Composição	88316	SINAPI	SERVENTE COM ENCARGOS COMPLEMENTARES	SEDI - SERVIÇOS DIVERSOS	H	0,0620000	18,88	1,17
Auxiliar				MO sem LS =>	LS =>	1,69	MO com LS =>	3,19
								7,30

1.2.7	Código	Banco	Descrição	Tipo	Und	Quant.	Valor Unit	Total
Composição	100576	SINAPI	REGULARIZAÇÃO E COMPACTAÇÃO DE SUBLEITO DE SOLO PREDOMINANTEMENTE ARGILOSO. AF_11/2019	PAVI - PAVIMENTAÇÃO	m²	1,0000000	2,45	2,45
Composição	5932	SINAPI	MOTONIVELADORA POTÊNCIA BÁSICA LÍQUIDA (PRIMEIRA MARCHA) 125 HP, PESO BRUTO 13032 KG, LARGURA DA LÂMINA DE 3,7 M - CHP DIURNO. AF_06/2014	CHOR - CUSTOS HORÁRIOS DE MÁQUINAS E EQUIPAMENTOS	CHP	0,0001000	256,31	0,02
Auxiliar	73436	SINAPI	ROLO COMPACTADOR VIBRATÓRIO PÉ DE CARNEIRO PARA SOLOS, POTÊNCIA 80 HP, PESO OPERACIONAL SEMCOM LASTRO 7,4/8,8 T, LARGURA DE TRABALHO 1,68 M - CHP DIURNO. AF_02/2016	CHOR - CUSTOS HORÁRIOS DE MÁQUINAS E EQUIPAMENTOS	CHP	0,0020000	231,57	0,46
Composição	5901	SINAPI	CAMINHÃO PIPA 10.000 L TRUCADO, PESO BRUTO TOTAL 23.000 KG, CARGA ÚTIL MÁXIMA 15.935 KG, DISTÂNCIA ENTRE EIXOS 4,8 M, POTÊNCIA 230 CV, INCLUSIVE TANQUE DE AÇO PARA TRANSPORTE DE ÁGUA - CHP DIURNO. AF_06/2014	CHOR - CUSTOS HORÁRIOS DE MÁQUINAS E EQUIPAMENTOS	CHP	0,0010000	351,03	0,35
Auxiliar	5903	SINAPI	CAMINHÃO PIPA 10.000 L TRUCADO, PESO BRUTO TOTAL 23.000 KG, CARGA ÚTIL MÁXIMA 15.935 KG, DISTÂNCIA ENTRE EIXOS 4,8 M, POTÊNCIA 230 CV, INCLUSIVE TANQUE DE AÇO PARA TRANSPORTE DE ÁGUA - CHI DIURNO. AF_06/2014	CHOR - CUSTOS HORÁRIOS DE MÁQUINAS E EQUIPAMENTOS	CHI	0,0070000	61,63	0,43
Composição	5934	SINAPI	MOTONIVELADORA POTÊNCIA BÁSICA LÍQUIDA (PRIMEIRA MARCHA) 125 HP, PESO BRUTO 13032 KG, LARGURA DA LÂMINA DE 3,7 M - CHI DIURNO. AF_06/2014	CHOR - CUSTOS HORÁRIOS DE MÁQUINAS E EQUIPAMENTOS	CHI	0,0080000	83,46	0,66

Composição Auxiliar	93244 SINAPI	ROLO COMPACTADOR VIBRATÓRIO PÉ DE CARNEIRO PARA SOLOS, POTENCIA 80 HP, PESO OPERACIONAL SEM/COM LASTRO 7,4 / 8,8 T, LARGURA DE TRABALHO 1,68 M - CHI DIURNO. AF_02/2016	CHOR - CUSTOS HORARIOS DE MÁQUINAS E EQUIPAMENTOS	CHI	0,0060000	63,75	0,38	
Composição Auxiliar	88316 SINAPI	SERVENTE COM ENCARGOS COMPLEMENTARES	SEDI - SERVIÇOS DIVERSOS	H	0,0080000	18,88	0,15	
			MO sem LS =>	0,34	LS =>	0,39	MO com LS =>	0,73
			Valor do BDI =>	0,50	Valor com BDI =>			2,95
1.2.8	Código Banco	Descrição	Tipo	Und	Quant.	Valor Unit	Total	
Composição	89173 SINAPI	(COMPOSIÇÃO REPRESENTATIVA) DO SERVIÇO DE EMBOÇO/MASSA ÚNICA, APLICADO MANUALMENTE, TRAÇO 1:2:8, EM BETONEIRA DE 400L, PAREDES INTERNAS, COM EXECUÇÃO DE TALISCAS, EDIFICAÇÃO HABITACIONAL UNIFAMILIAR (CASAS) E EDIFICAÇÃO PÚBLICA PADRÃO. AF_12/2014	REVE - REVESTIMENTO E TRATAMENTO DE SUPERFÍCIES	m²	1,0000000	30,43	30,43	
Composição Auxiliar	87527 SINAPI	EMBOÇO, PARA RECEBIMENTO DE CERÂMICA, EM ARGAMASSA TRAÇO 1:2:8, PREPARO MECÂNICO COM BETONEIRA 400L, APLICADO MANUALMENTE EM FACES INTERNAS DE PAREDES, PARA AMBIENTE COM ÁREA MENOR QUE 5M2, ESPESSURA DE 20MM, COM EXECUÇÃO DE TALISCAS. AF_06/2014	REVE - REVESTIMENTO E TRATAMENTO DE SUPERFÍCIES	m²	0,1121000	33,63	3,76	
Composição Auxiliar	87531 SINAPI	EMBOÇO, PARA RECEBIMENTO DE CERÂMICA, EM ARGAMASSA TRAÇO 1:2:8, PREPARO MECÂNICO COM BETONEIRA 400L, APLICADO MANUALMENTE EM FACES INTERNAS DE PAREDES, PARA AMBIENTE COM ÁREA ENTRE 5M2 E 10M2, ESPESSURA DE 20MM, COM EXECUÇÃO DE TALISCAS. AF_06/2014	REVE - REVESTIMENTO E TRATAMENTO DE SUPERFÍCIES	m²	0,1540000	29,08	4,47	
Composição Auxiliar	87529 SINAPI	MASSA ÚNICA, PARA RECEBIMENTO DE PINTURA, EM ARGAMASSA TRAÇO 1:2:8, PREPARO MECÂNICO COM BETONEIRA 400L, APLICADA MANUALMENTE EM FACES INTERNAS DE PAREDES, ESPESSURA DE 20MM, COM EXECUÇÃO DE TALISCAS. AF_06/2014	REVE - REVESTIMENTO E TRATAMENTO DE SUPERFÍCIES	m²	0,7339000	30,26	22,20	
			MO sem LS =>	6,23	LS =>	7,05	MO com LS =>	13,28
			Valor do BDI =>	6,19	Valor com BDI =>			36,62
1.2.9	Código Banco	Descrição	Tipo	Und	Quant.	Valor Unit	Total	
Composição	88489 SINAPI	APLICAÇÃO MANUAL DE PINTURA COM TINTA LÁTEX ACRILICA EM PAREDES, DUAS DEMÃOS. AF_06/2014	PINT - PINTURAS	m²	1,0000000	10,21	10,21	
Composição Auxiliar	88310 SINAPI	PINTOR COM ENCARGOS COMPLEMENTARES	SEDI - SERVIÇOS DIVERSOS	H	0,1870000	23,99	4,48	
Composição Auxiliar	88316 SINAPI	SERVENTE COM ENCARGOS COMPLEMENTARES	SEDI - SERVIÇOS DIVERSOS	H	0,0690000	18,88	1,30	
Composição Auxiliar Insumo	00007356 SINAPI	TINTA LÁTEX ACRILICA PREMIUM, COR BRANCO FOSCO	Material	L	0,3300000	13,44	4,43	
			MO sem LS =>	1,82	LS =>	2,06	MO com LS =>	3,88
			Valor do BDI =>	2,08	Valor com BDI =>			12,29
1.2.10	Código Banco	Descrição	Tipo	Und	Quant.	Valor Unit	Total	

Composição	88485 SINAPI	APLICAÇÃO DE FUNDO SELADOR ACRILICO EM PAREDES, UMA DEMÃO. AF_06/2014	PINT - PINTURAS	m²	1,0000000	2,12	2,12	
Composição	88310 SINAPI	PINTOR COM ENCARGOS COMPLEMENTARES	SEDI - SERVIÇOS DIVERSOS	H	0,0390000	23,99	0,93	
Auxiliar	88316 SINAPI	SERVENTE COM ENCARGOS COMPLEMENTARES	SEDI - SERVIÇOS DIVERSOS	H	0,0140000	18,88	0,26	
Composição	00006095 SINAPI	SELADOR ACRILICO OPACO PREMIUM INTERIOR/EXTERIOR	Material	L	0,1600000	5,83	0,93	
Auxiliar								
Insunmo								
				MO sem LS =>	0,38	0,42	MO com LS =>	0,80
				Valor do BDI =>	0,43	Valor com BDI =>		2,55
1.3.1	Código Banco	Descrição	Tipo	Und	Quant.	Valor Unit	Total	
Composição	102666 SINAPI	DRENO SUBSUPERFICIAL (SEÇÃO 0,40 X 0,40 M), COM TUBO DE PEAD CORRUGADO PERFURADO, DN 100 MM, ENCHIMENTO COM BRITA, ENVOLVIDO COM MANTA GEOTÊXTIL. AF_07/2021	DROP - DRENAGEM/OBRAS DE CONTENÇÃO / POÇOS DE VISITA E CAIXAS	M	1,0000000	74,77	74,77	
Composição	90106 SINAPI	ESCAVAÇÃO MECANIZADA DE VALA COM PROFUNDIDADE ATÉ 1,5 M (MÉDIA MONTANTE E JUSANTE/UMA COMPOSIÇÃO POR TRECHO), RETROSCAV. (0,26 M3), LARGURA DE 0,8 M A 1,5 M, EM SOLO DE 1ª CATEGORIA, LOCAIS COM BAIXO NÍVEL DE INTERFERÊNCIA. AF_02/2021	MOVT - MOVIMENTO DE TERRA	m³	0,1600000	7,30	1,16	
Auxiliar								
Composição	88309 SINAPI	PEDREIRO COM ENCARGOS COMPLEMENTARES	SEDI - SERVIÇOS DIVERSOS	H	0,0702000	23,68	1,66	
Auxiliar	88316 SINAPI	SERVENTE COM ENCARGOS COMPLEMENTARES	SEDI - SERVIÇOS DIVERSOS	H	0,2105000	18,88	3,97	
Composição	00004021 SINAPI	GEOTÊXTIL NAO TECIDO AGULHADO DE FILAMENTOS CONTINUOS 100% POLIESTER, RESISTENCIA A TRACAO = 14 KN/M	Material	m²	2,3000000	12,16	27,96	
Auxiliar								
Insunmo	00004718 SINAPI	PEDRA BRITADA N. 2 (19 A 38 MM) POSTO PEDREIRA/FORNECEDOR, SEM FRETE	Material	m³	0,1674000	171,00	28,62	
Insunmo	00038052 SINAPI	TUBO DRENO, CORRUGADO, ESPIRALADO, FLEXIVEL, PERFURADO, EM POLETILENO DE ALTA DENSIDADE (PEAD), DN 100 MM, (4") PARA DRENAGEM - EM ROLO (NORMA DNIT 093/2006 - E.M)	Material	M	1,0030000	11,37	11,40	
				MO sem LS =>	1,95	2,20	MO com LS =>	4,15
				Valor do BDI =>	15,21	Valor com BDI =>		89,98
1.4.1	Código Banco	Descrição	Tipo	Und	Quant.	Valor Unit	Total	
Composição	95241 SINAPI	LASTRO DE CONCRETO MAGRO, APLICADO EM PISOS, LAJES SOBRE SOLO OU RADIERS, ESPESURA DE 5 CM. AF_07/2016	FUES - FUNDAÇÕES E ESTRUTURAS	m²	1,0000000	29,96	29,96	
Composição	94968 SINAPI	CONCRETO MAGRO PARA LASTRO, TRACO 1:4,5:4,5 (EM MASSA SECA DE CIMENTO/ AREIA MÉDIA/ BRITA 1) - PREPARO MECÂNICO COM BETONEIRA 600 L. AF_05/2021	FUES - FUNDAÇÕES E ESTRUTURAS	m³	0,0565000	392,03	22,14	
Auxiliar								
Composição	88309 SINAPI	PEDREIRO COM ENCARGOS COMPLEMENTARES	SEDI - SERVIÇOS DIVERSOS	H	0,2718000	23,68	6,43	
Auxiliar	88316 SINAPI	SERVENTE COM ENCARGOS COMPLEMENTARES	SEDI - SERVIÇOS DIVERSOS	H	0,0741000	18,88	1,39	

		MO sem LS =>	3,92	LS =>	4,44	MO com LS =>	8,36
		Valor do BDI =>		Valor com BDI =>		36,05	
1.4.2	Código Banco	Descrição	Tipo	Und	Quant.	Valor Unit	Total
Composição	C4071 SEINFRA	ARMADURA EM TELA SOLDÁVEL Q-92	ARMADURAS	m²	1,0000000	9,92	9,92
Insumo	I0037 SEINFRA	AJUDANTE	Mão de Obra	H	0,0300000	18,63	0,55
Insumo	I0121 SEINFRA	ARMADOR/FERREIRO	Mão de Obra	H	0,0300000	23,17	0,69
Insumo	I7555 SEINFRA	TELA DE AÇO SOLDÁVEL Q-92	Material	m²	1,0000000	8,68	8,68
		MO sem LS =>	0,58	LS =>	0,66	MO com LS =>	1,24
		Valor do BDI =>		Valor com BDI =>		11,94	
1.4.3	Código Banco	Descrição	Tipo	Und	Quant.	Valor Unit	Total
Composição	10042 ORSE	Fornecimento e instalação de grama sintética 42mm, alta durabilidade, cor verde, proteção raios UV e luz solar, incluso cola, type, areia tratada, borracha e mão de obra especializada	Paisagismo	m²	1,0000000	61,90	61,90
Insumo	10505 ORSE	Fornecimento e instalação de grama sintética 42mm, alta durabilidade, cor verde, proteção raios UV e luz solar, incluso cola, type, areia tratada, borracha e mão de obra especializada	Serviços	m²	1,0000000	61,90	61,90
		MO sem LS =>	0,00	LS =>	0,00	MO com LS =>	0,00
		Valor do BDI =>		Valor com BDI =>		74,49	
1.5.1	Código Banco	Descrição	Tipo	Und	Quant.	Valor Unit	Total
Composição	102362 SINAPI	ALAMBRA DO PARA QUADRA POLIESPORTIVA, ESTRUTURADO POR TUBOS DE AÇO GALVANIZADO, (MONTANTES COM DIÂMETRO 2", TRAVESSAS E ESCORAS COM DIÂMETRO 1 1/2", COM TELA DE ARAME GALVANIZADO, FIO 14 BWG E MALHA QUADRADA 5X5CM (EXCETO MURETA), AF_03/2021	URBA - URBANIZAÇÃO	m²	1,0000000	152,60	152,60
Composição	94962 SINAPI	CONCRETO MAGRO PARA LASTRO, TRACO 1:4:5:4,5 (EM MASSA SECA DE CIMENTO/ AREIA MÉDIA/ BRITA 1) - PREPARO MECÂNICO COM BETONEIRA 400 L, AF_05/2021	FUES - FUNDAÇÕES E ESTRUTURAS	m³	0,0045000	394,99	1,77
Auxiliar	88315 SINAPI	SERRALHEIRO COM ENCARGOS COMPLEMENTARES	SEDI - SERVIÇOS DIVERSOS	H	0,9774000	23,55	23,01
Auxiliar	88316 SINAPI	SERVEANTE COM ENCARGOS COMPLEMENTARES	SEDI - SERVIÇOS DIVERSOS	H	0,9974000	18,88	18,83
Auxiliar	00043130 SINAPI	ARAME GALVANIZADO 12 BWG, D = 2,76 MM (0,048 KG/M) OU 14 BWG, D = 2,11 MM (0,026 KG/M)	Material	KG	0,0797000	29,00	2,31
Insumo	00011002 SINAPI	ELETRODO REVESTIDO AWS - E6013, DIÂMETRO IGUAL A 2,50 MM	Material	KG	0,0025000	30,97	0,07
Insumo	00007698 SINAPI	TUBO AÇO GALVANIZADO COM COSTURA, CLASSE MÉDIA, DN 1.1/4", E = 3,25" MM, PESO 3,14" KG/M (NBR 5580)	Material	M	0,8701000	39,79	34,62

Insunmo	00007167 SINAPI	TELA DE ARAME GALVANIZADA QUADRANGULAR / LOSANGULAR, FIO 2,11	Material	m ²	1,0203000	30,69	31,31
Insunmo	00007696 SINAPI	MM (14 BW/G), MALHA 5 X 5 CM, H = 2 M TUBO ACO GALVANIZADO COM COSTURA, CLASSE MEDIA, DN 2", E = *3,65" MM, PESO *5,10" KG/M (NBR 5580)	Material	M	0,6105000	66,65	40,68
			MO sem LS =>	LS =>	15,46	MO com LS =>	29,11
			Valor do BDI =>		31,04	Valor com BDI =>	
							183,64
1.5.2	Código Banco	Descrição	Tipo	Und	Quant.	Valor Unit	Total
Composição	2408 ORSE	Trave para campo de futebol soçaité, desmontável	Urbanização de Parques e Praças	par	1,0000000	2.533,76	2.533,76
Insunmo	243 ORSE	Traves p/ futebol soçaité 4m, tubo 4", desmontável, med.ext.4x2,2m (cod.4043)	Material	par	1,0000000	2.533,76	2.533,76
			MO sem LS =>	LS =>	0,00	MO com LS =>	0,00
			Valor do BDI =>		515,37	Valor com BDI =>	
							3.049,13
1.6.1.2	Código Banco	Descrição	Tipo	Und	Quant.	Valor Unit	Total
Composição	101946 SINAPI	QUADRO DE MEDIÇÃO GERAL DE ENERGIA PARA 1 MEDIDOR DE SOBREPOR - FORNECIMENTO E INSTALAÇÃO, AF_10/2020	INEL - INSTALAÇÃO ELETRICA/ELETRIFICAÇÃO E ILUMINAÇÃO EXTERNA	UN	1,0000000	145,45	145,45
Composição	88247 SINAPI	AUXILIAR DE ELETRICISTA COM ENCARGOS COMPLEMENTARES	SEDI - SERVIÇOS DIVERSOS	H	1,5233000	21,81	33,22
Auxiliar	88264 SINAPI	ELETRICISTA COM ENCARGOS COMPLEMENTARES	SEDI - SERVIÇOS DIVERSOS	H	1,5233000	26,49	40,35
Auxiliar	00011950 SINAPI	BUCHA DE NYLON SEM ABA S6, COM PARAFUSO DE 4,20 X 40 MM EM ACO ZINCADO COM ROSCA SOBERBA, CABECA CHATA E FENDA PHILLIPS	Material	UN	4,0000000	0,39	1,56
Insunmo	00039808 SINAPI	CAIXA PARA MEDIDOR MONOFASICO, EM POLICARBONATO / TERMOPLASTICO, PARA ALOJAR 1 DISJUNTOR (PADRAO DA CONCESSIONARIA LOCAL)	Material	UN	1,0000000	70,32	70,32
			MO sem LS =>	LS =>	28,31	MO com LS =>	53,31
			Valor do BDI =>		29,58	Valor com BDI =>	
							175,03
1.6.1.3	Código Banco	Descrição	Tipo	Und	Quant.	Valor Unit	Total
Composição	91860 SINAPI	ELETRODUTO FLEXIVEL, CORRUGADO, PEAD, DN 40 MM (1 1/4"), PARA CIRCUITOS TERMINAIS, INSTALADO EM PAREDE - FORNECIMENTO E INSTALAÇÃO, AF_12/2015	INEL - INSTALAÇÃO ELETRICA/ELETRIFICAÇÃO E ILUMINAÇÃO EXTERNA	M	1,0000000	15,63	15,63
Composição	88247 SINAPI	AUXILIAR DE ELETRICISTA COM ENCARGOS COMPLEMENTARES	SEDI - SERVIÇOS DIVERSOS	H	0,1880000	21,81	4,10
Auxiliar	88264 SINAPI	ELETRICISTA COM ENCARGOS COMPLEMENTARES	SEDI - SERVIÇOS DIVERSOS	H	0,1880000	26,49	4,98
Auxiliar	00039247 SINAPI	ELETRODUTO/IDUTO PEAD FLEXIVEL PAREDE SIMPLES, CORRUGAÇÃO HELICOIDAL, COR PRETA, SEM ROSCA, DE 1 1/4", PARA CABEAMENTO SUBTERRANEO (NBR 15715)	Material	M	1,0170000	6,45	6,55
			MO sem LS =>	LS =>	3,49	MO com LS =>	6,57
			Valor do BDI =>		3,18	Valor com BDI =>	
							18,81

Código Banco	Descrição	Tipo	Und	Quant.	Valor Unit	Total
1.6.1.4 Composição	91896 SINAPI CURVA 90 GRAUS PARA ELETRODUTO, PVC, ROSCÁVEL, DN 40 MM (1 1/4"), PARA CIRCUITOS TERMINAIS, INSTALADA EM FORRO - FORNECIMENTO E INSTALAÇÃO. AF_12/2015	INEL - INSTALAÇÃO ELETTRICA/ELETRIFICAÇÃO E ILUMINAÇÃO EXTERNA	UN	1,0000000	15,96	15,96
Composição	88247 SINAPI AUXILIAR DE ELETRICISTA COM ENCARGOS COMPLEMENTARES	SEDI - SERVIÇOS DIVERSOS	H	0,2640000	21,81	5,75
Auxiliar Composição	88264 SINAPI ELETRICISTA COM ENCARGOS COMPLEMENTARES	SEDI - SERVIÇOS DIVERSOS	H	0,2640000	26,49	6,99
Auxiliar Insumo	00001874 SINAPI CURVA 90 GRAUS, LONGA, DE PVC RIGIDO ROSCAVEL, DE 1 1/4", PARA ELETRODUTO	Material	UN	1,0000000	3,22	3,22
				MO sem LS =>	4,33	
				LS =>	4,90	
				MO com LS =>	4,90	9,23
				Valor do BDI =>	3,25	19,21

Código Banco	Descrição	Tipo	Und	Quant.	Valor Unit	Total
1.6.1.5 Composição	101875 SINAPI QUADRO DE DISTRIBUIÇÃO DE ENERGIA EM CHAPA DE AÇO GALVANIZADO, DE EMBUTIR, COM BARRAMENTO TRIFÁSICO, PARA 12 DISJUNTORES DIN 100A - FORNECIMENTO E INSTALAÇÃO. AF_10/2020	INEL - INSTALAÇÃO ELETTRICA/ELETRIFICAÇÃO E ILUMINAÇÃO EXTERNA	UN	1,0000000	401,45	401,45
Composição Auxiliar	87367 SINAPI ARGAMASSA TRACO 1:1:6 (EM VOLUME DE CIMENTO, CAL E AREIA MÉDIA (UMIDA) PARA EMBOÇO/MASSA ÚNICA/ASSENTAMENTO DE ALVENARIA DE VEDAÇÃO, PREPARO MANUAL. AF_08/2019	SEDI - SERVIÇOS DIVERSOS	m²	0,0117000	543,35	6,35
Composição Auxiliar	88247 SINAPI AUXILIAR DE ELETRICISTA COM ENCARGOS COMPLEMENTARES	SEDI - SERVIÇOS DIVERSOS	H	0,4811000	21,81	10,49
Auxiliar Composição	88264 SINAPI ELETRICISTA COM ENCARGOS COMPLEMENTARES	SEDI - SERVIÇOS DIVERSOS	H	0,4811000	26,49	12,74
Auxiliar Insumo	00013393 SINAPI QUADRO DE DISTRIBUIÇÃO COM BARRAMENTO TRIFÁSICO, DE EMBUTIR, EM CHAPA DE AÇO GALVANIZADO, PARA 12 DISJUNTORES DIN, 100 A	Material	UN	1,0000000	371,87	371,87
				MO sem LS =>	8,65	
				LS =>	9,80	
				MO com LS =>	9,80	18,45
				Valor do BDI =>	81,65	483,10

Código Banco	Descrição	Tipo	Und	Quant.	Valor Unit	Total
1.6.1.6 Composição	91881 SINAPI LUVA PARA ELETRODUTO, PVC, ROSCAVEL, DN 40 MM (1 1/4"), PARA CIRCUITOS TERMINAIS, INSTALADA EM LAJE - FORNECIMENTO E INSTALAÇÃO. AF_12/2015	INEL - INSTALAÇÃO ELETTRICA/ELETRIFICAÇÃO E ILUMINAÇÃO EXTERNA	UN	1,0000000	11,67	11,67
Composição Auxiliar	88247 SINAPI AUXILIAR DE ELETRICISTA COM ENCARGOS COMPLEMENTARES	SEDI - SERVIÇOS DIVERSOS	H	0,2050000	21,81	4,47
Auxiliar Composição	88264 SINAPI ELETRICISTA COM ENCARGOS COMPLEMENTARES	SEDI - SERVIÇOS DIVERSOS	H	0,2050000	26,49	5,43
Auxiliar Insumo	00001902 SINAPI LUVA EM PVC RIGIDO ROSCAVEL, DE 1 1/4", PARA ELETRODUTO	Material	UN	1,0000000	1,77	1,77
				MO sem LS =>	3,36	
				LS =>	3,80	
				MO com LS =>	3,80	7,16
				Valor do BDI =>	2,37	14,04

Código Banco	Descrição	Tipo	Und	Quant.	Valor Unit	Total
1.6.1.8						
Composição	96986 SINAPI	HASTE DE ATERRAMENTO 3/4 PARA SPDA - FORNECIMENTO E INSTALAÇÃO. AF_12/2017	UN	1,0000000	128,43	128,43
Auxiliar	88247 SINAPI	AUXILIAR DE ELETRICISTA COM ENCARGOS COMPLEMENTARES	H	0,3955000	21,81	8,62
Composição	88264 SINAPI	ELETRICISTA COM ENCARGOS COMPLEMENTARES	H	0,3955000	26,49	10,47
Auxiliar	00003378 SINAPI	HASTE DE ATERRAMENTO EM ACO COM 3,00 M DE COMPRIMENTO E DN = 3/4", REVESTIDA COM BAIXA CAMADA DE COBRE, SEM CONECTOR	UN	1,0000000	109,34	109,34
Insunmo						
		MO sem LS =>		6,49		13,83
		LS =>		7,34	MO com LS =>	
		Valor do BDI =>		26,12		154,55
		Valor com BDI =>				154,55
1.6.1.9						
Composição	93658 SINAPI	DISJUNTOR MONOPOLAR TIPO DIN, CORRENTE NOMINAL DE 40A - FORNECIMENTO E INSTALAÇÃO. AF_10/2020	UN	1,0000000	20,74	20,74
Composição	88247 SINAPI	AUXILIAR DE ELETRICISTA COM ENCARGOS COMPLEMENTARES	H	0,1352000	21,81	2,94
Auxiliar	88264 SINAPI	ELETRICISTA COM ENCARGOS COMPLEMENTARES	H	0,1352000	26,49	3,58
Composição	00034686 SINAPI	DISJUNTOR TIPO DIN / IEC, MONOPOLAR DE 40 ATE 50A	UN	1,0000000	12,58	12,58
Auxiliar	00001574 SINAPI	TERMINAL A COMPRESSAO EM COBRE ESTANHADO PARA CABO 10 MM2, 1 FURO E 1 COMPRESSAO, PARA PARAFUSO DE FIXACAO M6	UN	1,0000000	1,64	1,64
Insunmo						
		MO sem LS =>		2,21		4,72
		LS =>		2,51	MO com LS =>	
		Valor do BDI =>		4,22		24,96
		Valor com BDI =>				24,96
1.6.1.10						
Composição	C4967 SEINFRA	POSTE DE CONCRETO DUPL0 T, RESISTENCIA NOMINAL 200KG, H= 8,00M, POSTES EM CONCRETO	UN	1,0000000	752,19	752,19
Composição	C2784 SEINFRA	ESCAVAÇÃO MANUAL SOLO DE 1A.CAT. PROF. ATÉ 1,50m	m³	0,3300000	45,42	14,98
Auxiliar	C0836 SEINFRA	CONCRETO NÃO ESTRUTURAL PREPARO MANUAL	m³	0,2700000	420,69	113,58
Composição	C1604 SEINFRA	LANÇAMENTO E APLICAÇÃO DE CONCRETO S/ ELEVAÇÃO	m³	0,2700000	149,18	40,27
Auxiliar	10705 SEINFRA	CAMINHÃO COMERC. EQUIP. C/GUINDASTE (CHP)	H	1,1250000	129,15	145,29
Insunmo	12543 SEINFRA	SERVENTE	H	2,2500000	17,14	38,56
Insunmo	19464 SEINFRA	POSTE DE CONCRETO DUPL0 T, RESISTENCIA NOMINAL 200KG, H= 8,00M, PESO APROXIMADO 400KG	UN	1,0000000	399,51	399,51
		MO sem LS =>		65,69		140,08
		LS =>		74,39	MO com LS =>	
		Valor do BDI =>		153,00		905,19
		Valor com BDI =>				905,19

Código Banco	Descrição	Tipo	Und	Quant.	Valor Unit	Total
1.6.1.11						
Composição	C1803 SEINFRA	MURETA C/TIJOLO MACIÇO, REBOCADA, INCL. FUNDAÇÕES	MUROS	1,0000000	356,74	356,74
Insuno	10109 SEINFRA	AREIA MEDIA	m³	0,1685000	67,50	11,37
Insuno	10441 SEINFRA	CAL HIDRATADA	KG	17,9080000	1,10	19,69
Insuno	10805 SEINFRA	CIMENTO PORTLAND	KG	31,0480000	0,56	17,38
Insuno	11600 SEINFRA	PEDRA DE MÃO (RACHÃO)	m²	0,1380000	66,06	9,11
Insuno	12082 SEINFRA	TIJOLO MACIÇO COMUM	UN	174,9000000	0,58	101,44
Insuno	12391 SEINFRA	PEDREIRO	H	3,8600000	23,17	89,43
Insuno	12543 SEINFRA	SERVENTE	H	6,3200000	17,14	108,32
		MO sem LS =>		92,74	LS =>	105,01
					MO com LS =>	197,75
		Valor do BDI =>				72,56
					Valor com BDI =>	429,30
1.6.2.1						
Composição	97883 SINAPI	CAIXA ENTERRADA ELÉTRICA RETANGULAR, EM CONCRETO PRÉ-MOLDADO, FUNDO COM BRITA, DIMENSOES INTERNAS: 0,6X0,6X0,5 M, AF_12/2020	INEL - INSTALAÇÃO ELÉTRICA/ELETRIFICAÇÃO E ILUMINAÇÃO EXTERNA	UN	1,0000000	362,59
Composição	5678 SINAPI	RETROESCAVADEIRA SOBRE RODAS COM CARREGADEIRA, TRACÇÃO 4X4, POTENCIA LÍQ. 88 HP, CAÇAMBA CARREG. CAP. MÍN. 1 M3, CAÇAMBA RETRO CAP. 0,26 M3, PESO OPERACIONAL MÍN. 6,674 KG, PROFUNDIDADE ESCAVAÇÃO MÁX. 4,37 M - CHP DIURNO, AF_06/2014	CHOR - CUSTOS HORÁRIOS DE MÁQUINAS E EQUIPAMENTOS	CHP	0,0328000	153,06
Composição	5679 SINAPI	RETROESCAVADEIRA SOBRE RODAS COM CARREGADEIRA, TRACÇÃO 4X4, POTENCIA LÍQ. 88 HP, CAÇAMBA CARREG. CAP. MÍN. 1 M3, CAÇAMBA RETRO CAP. 0,26 M3, PESO OPERACIONAL MÍN. 6,674 KG, PROFUNDIDADE ESCAVAÇÃO MÁX. 4,37 M - CHI DIURNO, AF_06/2014	CHOR - CUSTOS HORÁRIOS DE MÁQUINAS E EQUIPAMENTOS	CHI	0,0669000	58,29
Auxiliar						
Composição	97735 SINAPI	PEÇA RETANGULAR PRÉ-MOLDADA, VOLUME DE CONCRETO DE 30 A 100 LITROS, TAXA DE AÇO APROXIMADA DE 30KG/M³, AF_01/2018	FUES - FUNDAÇÕES E ESTRUTURAS	m³	0,0324000	2,343,96
Auxiliar						
Composição	101619 SINAPI	PREPARO DE FUNDO DE VALA COM LARGURA MENOR QUE 1,5 M, COM CAMADA DE BRITA, LANÇAMENTO MANUAL, AF_08/2020	MOVT - MOVIMENTO DE TERRA	m³	0,0810000	350,09
Auxiliar						
Composição	88309 SINAPI	PEDREIRO COM ENCARGOS COMPLEMENTARES	SEDI - SERVIÇOS DIVERSOS	H	0,0647000	23,68
Auxiliar						
Composição	88316 SINAPI	SERVENTE COM ENCARGOS COMPLEMENTARES	SEDI - SERVIÇOS DIVERSOS	H	0,0508000	18,88
Auxiliar						
Insuno	00043431 SINAPI	CAIXA DE CONCRETO ARMADO PRÉ-MOLDADO, SEM FUNDO, QUADRADA, DIMENSOES DE 0,60 X 0,60 X 0,50 M	Material	UN	1,0000000	246,91
		MO sem LS =>		19,63	LS =>	22,22
					MO com LS =>	41,85

Composição	Código	Banco	Descrição	Tipo	Und	Quant.	Valor Unit	Total
Composição	88264	SINAPI	ELETRICISTA COM ENCARGOS COMPLEMENTARES	SEDI - SERVIÇOS DIVERSOS	H	0,1130000	26,49	2,99
Auxiliar	00040402	SINAPI	ELETRODUTO FLEXIVEL PLANO EM PEAD, COR PRETA E LARANJA,	Material	M	1,1000000	5,46	6,00
Insunmo				Material			2,96	17,52
							Valor do BDI =>	
1.6.3.4	Código	Banco	Descrição	Tipo	Und	Quant.	Valor Unit	Total
Composição	93654	SINAPI	DISJUNTOR MONOPOLAR TIPO DIN, CORRENTE NOMINAL DE 16A -	INEL - INSTALAÇÃO	UN	1,0000000	11,75	11,75
Composição	88247	SINAPI	FORNECIMENTO E INSTALAÇÃO. AF_10/2020	ELETRICAELETRIFICAÇÃO E	H	0,0476000	21,81	1,03
Auxiliar	88264	SINAPI	AUXILIAR DE ELETRICISTA COM ENCARGOS COMPLEMENTARES	SEDI - SERVIÇOS DIVERSOS	H	0,0476000	26,49	1,26
Composição	00034653	SINAPI	ELETRICISTA COM ENCARGOS COMPLEMENTARES	SEDI - SERVIÇOS DIVERSOS	H	0,0476000	26,49	1,26
Auxiliar	00034653	SINAPI	DISJUNTOR TIPO DIN/IEC, MONOPOLAR DE 6 ATE 32A	Material	UN	1,0000000	8,48	8,48
Insunmo	00001570	SINAPI	TERMINAL A COMPRESSAO EM COBRE ESTANHADO PARA CABO 2,5 MM2,	Material	UN	1,0000000	0,98	0,98
							Valor do BDI =>	
							2,39	14,14
1.6.3.7	Código	Banco	Descrição	Tipo	Und	Quant.	Valor Unit	Total
Composição	100578	SINAPI	ASSENTAMENTO DE POSTE DE CONCRETO COM COMPRIMENTO	INEL - INSTALAÇÃO	UN	1,0000000	513,34	513,34
Composição	5928	SINAPI	NOMINAL DE 9 M, CARGA NOMINAL MENOR OU IGUAL A 1000 DAN,	ELETRICAELETRIFICAÇÃO E	CHP	0,0770000	295,05	22,71
Auxiliar			ENGASTAMENTO SIMPLES COM 1,5 M DE SOLO (NÃO INCLUI	ILUMINAÇÃO EXTERNA				
Composição	5928	SINAPI	FORNECIMENTO). AF_11/2019	CHOR - CUSTOS HORÁRIOS DE	CHP	0,0770000	295,05	22,71
Auxiliar			GUINDAUTO HIDRAULICO, CAPACIDADE MÁXIMA DE CARGA 6200 KG,	MÁQUINAS E EQUIPAMENTOS				
Composição	88247	SINAPI	MOMENTO MÁXIMO DE CARGA 11,7 TM, ALCANCE MÁXIMO HORIZONTAL	SEDI - SERVIÇOS DIVERSOS	H	1,2330000	21,81	26,89
Auxiliar			9,70 M, INCLUSIVE CAMINHÃO TOCO PBT 16.000 KG, POTENCIA DE 189 CV -	SEDI - SERVIÇOS DIVERSOS	H	1,2330000	21,81	26,89
Composição	88264	SINAPI	AUXILIAR DE ELETRICISTA COM ENCARGOS COMPLEMENTARES	SEDI - SERVIÇOS DIVERSOS	H	1,2330000	21,81	26,89
Auxiliar			CHP DIURNO. AF_06/2014	SEDI - SERVIÇOS DIVERSOS	H	1,2330000	21,81	26,89
Composição	88264	SINAPI	ELETRICISTA COM ENCARGOS COMPLEMENTARES	SEDI - SERVIÇOS DIVERSOS	H	4,0080000	26,49	106,17
Auxiliar			CABO DE COBRE NU 35 MM2 MEIO-DURO	Material	M	9,0000000	39,73	357,57
Insunmo	00000863	SINAPI		Material				
							MO sem LS =>	
							48,60	
							LS =>	
							52,77	
							MO com LS =>	
								99,37

Valor do BDI => 104,41

Valor com BDI =>

617,75

Código Banco	Descrição	Tipo	Und	Quant.	Valor Unit	Total
1.7.1						
Composição	EXECUÇÃO DE PASSEIO EM PISO INTERTRAVADO, COM BLOCO	PAVI - PAVIMENTAÇÃO	m²	1,0000000	67,44	67,44
Composição	CORTADORA DE PISO COM MOTOR 4 TEMPOS A GASOLINA, POTÊNCIA	CHOR - CUSTOS HORÁRIOS DE	CHI	0,1504000	1,09	0,16
Composição	CORTADORA DE PISO COM MOTOR 4 TEMPOS A GASOLINA, POTÊNCIA	CHOR - CUSTOS HORÁRIOS DE	CHP	0,0483000	11,81	0,57
Auxiliar	DE 13 HP, COM DISCO DE CORTE DIAMANTADO SEGMENTADO PARA	MÁQUINAS E EQUIPAMENTOS				
Auxiliar	CONCRETO, DIÂMETRO DE 350 MM, FURO DE 1" (14 X 1") - CHP DIURNO,					
	AF_08/2015					
Composição	PLACA VIBRATÓRIA REVERSÍVEL COM MOTOR 4 TEMPOS A GASOLINA,	CHOR - CUSTOS HORÁRIOS DE	CHI	0,1947000	0,58	0,11
Auxiliar	FORÇA CENTRÍFUGA DE 25 KN (2500 KGF), POTÊNCIA 5,5 CV - CHI	MAQUINAS E EQUIPAMENTOS				
Composição	CALÇATEIRO COM ENCARGOS COMPLEMENTARES	SEDI - SERVIÇOS DIVERSOS	H	0,3975000	23,55	9,36
Auxiliar	SERVENTE COM ENCARGOS COMPLEMENTARES	SEDI - SERVIÇOS DIVERSOS	H	0,3975000	18,88	7,50
Composição	88316 SINAPI					
Auxiliar	000000370 SINAPI					
Auxiliar	AREA MEDIA - POSTO JAZIDA/FORNECEDOR (RETRIRADO NA JAZIDA, SEM	Material	m³	0,0568000	97,00	5,50
Insunmo	TRANSPORTE)					
Insunmo	BLOQUE/PISO INTERTRAVADO DE CONCRETO - MODELO ONDA/16	Material	m²	1,0487000	41,16	43,16
Insunmo	FACES/RETANGULAR/TUOLINHO/PAVER/HOLANDES/PARALELEPIPEDO, 20	Material	m³	0,0065000	160,68	1,04
Insunmo	PO DE PEDRA (POSTO PEDREIRA/FORNECEDOR, SEM FRETE)	Material	m³	6,18	MO com LS =>	11,63
	MO sem LS =>			5,45	LS =>	
1.7.2						
Composição	94275 SINAPI					
Composição	ASSENTAMENTO DE GUIA (MEIO-FIO) EM TRECHO RETO,	Tipo	Und	Quant.	Valor Unit	Total
	CONFECIONADA EM CONCRETO PRÉ-FABRICADO, DIMENSÕES	DROP - DRENAGEM/OBRAS DE	M	1,0000000	50,78	50,78
	100X15X13X20 CM (COMPRIMENTO X BASE INFERIOR X BASE SUPERIOR X	CONTENÇÃO / POÇOS DE VISITA				
	ALTURA), PARA URBANIZAÇÃO INTERNA DE EMPREENDIMENTOS,					
	AF_06/2016_P					
Composição	88629 SINAPI	SEDI - SERVIÇOS DIVERSOS	m³	0,0010000	574,68	0,57
Auxiliar	ARGAMASSA TRAÇO 1:3 (EM VOLUME DE CIMENTO E AREIA MÉDIA					
Composição	88309 SINAPI	SEDI - SERVIÇOS DIVERSOS	H	0,3600000	23,68	8,52
Auxiliar	UMIDA), PREPARO MANUAL, AF_08/2019					
Composição	88316 SINAPI	SEDI - SERVIÇOS DIVERSOS	H	0,3600000	18,88	6,79
Auxiliar	PEDREIRO COM ENCARGOS COMPLEMENTARES					
Auxiliar	SERVENTE COM ENCARGOS COMPLEMENTARES					
Insunmo	000000370 SINAPI					
Insunmo	AREA MEDIA - POSTO JAZIDA/FORNECEDOR (RETRIRADO NA JAZIDA, SEM	Material	m³	0,0070000	97,00	0,67
	TRANSPORTE)					

ESTADO DO RIO GRANDE DO NORTE
 PREFEITURA MUNICIPAL DE UMARIZAL
 END.: Av. do Gavião, n° 19 – Centro – Umarizal/RN – CEP 59.865-000

Insumo	00004059 SINAPI	MEIO-FIO OU GUIA DE CONCRETO, PRE-MOLDADO, COMP 1 M, *30 X 12/15° CM (H X L1/L2)	Material	M	LS =>	1,0050000	34,06	34,23
			MO sem LS =>	5,01		5,67	MO com LS =>	10,68
			Valor do BDI =>	10,33			Valor com BDI =>	61,11

Total sem BDI R\$ 279.843,42
 Total do BDI R\$ 56.915,64
 Total Geral R\$ 336.759,06

VALOR: TREZENTOS E TRINTA E SEIS MIL, SETECENTOS E CINQUENTA E NOVE REAIS, E SEIS

Christian de Menezes Reis
 Crea-RN 211827964-7

LEGENDA: (C) = COMPRIMENTO; (L) LARGURA; (H) = ALTURA; (P) = PERÍMETRO; (A) = ÁREA

Item	Descrição	Memória de Cálculo	Und	Quant.	Memória de Cálculo
1	ARENA SOCIETY				
1.1	ADMINISTRAÇÃO LOCAL				
1.1.1	ADMINISTRAÇÃO LOCAL DE OBRA		UND	1,0	= Sabendo-se que o mês equivale a 220 horas, os coeficientes seguiram o raciocínio: Tempo de obra: 4 meses. Engenheiro Civil de Obra, considerou-se que o profissional precisará está na obra por: (1 hora x 2 dias/semana x 4 semanas/mês x 4 meses) / 220 horas = 0,15 Encarregado Geral de Obra, considerou-se que o profissional precisará está na obra por: (4 horas x 5 dias/semana x 4 semanas/mês x 4 meses) / 220 horas = 1,45
1.2	SERVIÇOS PRELIMINARES E ESTRUTURA DE CONTENÇÃO		m²	6,0	= PLACA: A = 2,00 m (H) X 3,00 m (C) = 6,00 m²
1.2.1	PLACAS PADRÃO DE OBRA		m²	1.056,0	= ÁREA CAMPO: 44,00 m (C) X 24,00 m (L) = 1056,00 m²
1.2.2	MULTIPLAÇO MISTO - LOCAÇÃO DA OBRA - EXECUÇÃO DE GABARITO		m³	11,61	= ESTRUTURA DE CONTENÇÃO CAMPO: (Dados retirados do projeto estrutural) PRANCHA 3 VIGAS INICIAIS: Volume de Concreto = 2,60 m³ PRANCHA 4 VIGAS SUPERIOR: Volume de Concreto = 5,18 m³ PRANCHA 5 PILARES: Volume de Concreto = 3,83 m³ TOTAL = 2,60 + 5,18 + 3,83 = 11,61 m³
1.2.3	(COMPOSIÇÃO REPRESENTATIVA) EXECUÇÃO DE ESTRUTURAS DE CONCRETO ARMADO, PARA EDIFICAÇÃO HABITACIONAL UNIFAMILIAR TERRELA (CASA EM EMPREENDIMENTOS), FCK = 25 MPa, AF_01/2017		m³	5,75	= FUNDAÇÕES PILARES: BALDRAME INFERIOR: P1 A P24 A = 0,50 m (L) X 0,50 m (C) x 0,80 m (H) x 24 und = 4,80 m³ BALDRAME SUPERIOR: P25 A P45 A = 0,30 m (L) X 0,30 m (C) x 0,50 m (H) x 21 und = 0,95 m³ TOTAL = 4,80 + 0,95 = 5,75 m³
1.2.4	CONCRETO CICLÓPICO FCK = 15MPa, 30% PEDRA DE MÃO EM VOLUME REAL, INCLUSIVE LANÇAMENTO, AF_05/2021		m³	19,31	= ALVENARIA ESTRUTURA DE CONTENÇÃO: LADO BALDRAME INICIAL VIGA 1: = 44,30 m (C) x 1,40 m (H) = 62,02 m² LADO BALDRAME INICIAL VIGA 2: A = 19,80 m² LADO BALDRAME INICIAL VIGA 3: A = 19,80 m² TOTAL = A = 101,62 m² x 0,19 m (L) = 19,31 m³
1.2.5	ALVENARIA DE EMBASAMENTO EM TUBOLO CERÂMICO FURADO C/ ARGAMASSA CIMENTO E AREIA 1:4		m³		

1.2.6	CHAPISCO APLICADO EM ALVENARIA (SEM PRESEÇA DE VÃOS) E ESTRUTURAS DE CONCRETO DE FACHADA, COM COLHER DE PEDREIRO, ARGAMASSA TRAÇO 1:3 COM PREPARO EM BETONEIRA 400L, AF_06/2014	m ²	110,48 = ALVENARIA ESTRUTURA DE CONTENÇÃO: LADO BALDRAME INICIAL VIGA 1: =44,30 m (C) x 1,60 m (H) = 70,80 m ² LADO BALDRAME INICIAL VIGA 2: A=19,80 m ² LADO BALDRAME INICIAL VIGA 3: A=19,80 m ² TOTAL = A = 110,48 m ² PISO CAMPO: 44,00 m (C) X 24,00 m (L) = 1056,00 m ²
1.2.7	REGULARIZAÇÃO E COMPACTAÇÃO DE SUBLEITO DE SOLO PREDOMINANTEMENTE ARGILOSO, AF_11/2019	m ²	1056,00 = ALVENARIA ESTRUTURA DE CONTENÇÃO: LADO BALDRAME INICIAL VIGA 1: =44,30 m (C) x 1,60 m (H) = 70,80 m ² LADO BALDRAME INICIAL VIGA 2: A=19,80 m ² LADO BALDRAME INICIAL VIGA 3: A=19,80 m ² TOTAL = A = 110,48 m ² PISO CAMPO: 44,00 m (C) X 24,00 m (L) = 1056,00 m ²
1.2.8	REGULARIZAÇÃO E COMPACTAÇÃO DE SUBLEITO DE SOLO PREDOMINANTEMENTE ARGILOSO, AF_11/2019 (COMPOSIÇÃO REPRESENTATIVA) DO SERVIÇO DE EMBOÇOMASSA ÚNICA, APLICADO MANUALMENTE, TRAÇO 1:2:8, EM BETONEIRA DE 400L, PAREDES INTERNAS, COM EXECUÇÃO DE TALUSAS, EDIFICAÇÃO HABITACIONAL UNIFAMILIAR (CASAS) E EDIFICAÇÃO PÚBLICA PADRÃO, AF_12/2014	m ²	110,48 = ALVENARIA ESTRUTURA DE CONTENÇÃO: LADO BALDRAME INICIAL VIGA 1: =44,30 m (C) x 1,60 m (H) = 70,80 m ² LADO BALDRAME INICIAL VIGA 2: A=19,80 m ² LADO BALDRAME INICIAL VIGA 3: A=19,80 m ² TOTAL = A = 110,48 m ² PISO CAMPO: 44,00 m (C) X 24,00 m (L) = 1056,00 m ²
1.2.9	APLICAÇÃO MANUAL DE PINTURA COM TINTA LÁTEX ACRILICA EM PAREDES, DUAS DEMÃOS, AF_06/2014	m ²	110,48 = IGUAL AO ITEM 1.2.8
1.2.10	APLICAÇÃO DE FUNDO SELADOR ACRILICO EM PAREDES, UMA DEMÃO, AF_06/2014	m ²	110,48 = IGUAL AO ITEM 1.2.8
1.3	DRENAGEM	M	145,00 = DRENO INTERNO CAMPO: TUBO HORIZONTAL = 45,00 m (C) TUBOS VERTICAIS = 20,00 m (C) x 5 und = 100,00 m (C) TOTAL = 45,00 + 100,00 = 145,00 m
1.3.1	DRENO SUBSUPERFICIAL (SEÇÃO 0,40 X 0,40 M), COM TUBO DE PEAD CORRUGADO PERFURADO, DN 100 MM, ENCHIMENTO COM BRITA, ENVOLVIDO COM MANTA GEOTÊXTIL, AF_07/2021	M	145,00 = DRENO INTERNO CAMPO: TUBO HORIZONTAL = 45,00 m (C) TUBOS VERTICAIS = 20,00 m (C) x 5 und = 100,00 m (C) TOTAL = 45,00 + 100,00 = 145,00 m
1.4	BASE CAMPO	m ²	1056,00 = PISO CAMPO: 44,00 m (C) X 24,00 m (L) = 1056,00 m ²
1.4.1	LASTRO DE CONCRETO MAGRO, APLICADO EM PISOS, LAJES SOBRE SOLO OU RADIERS, ESPESURA DE 5 CM, AF_07/2016	m ²	1056,00 = PISO CAMPO: 44,00 m (C) X 24,00 m (L) = 1056,00 m ²
1.4.2	ARMADURA EM TELA SOLDÁVEL Q-92	m ²	1056,00 = PISO CAMPO: 44,00 m (C) X 24,00 m (L) = 1056,00 m ²
1.4.3	Fornecimento e instalação de grama sintética 42mm, alta durabilidade, cor verde, proteção raios UV e luz solar, incluso cola, type, areia tratada, borracha e mão de obra especializada	m ²	1056,00 = PISO CAMPO: 44,00 m (C) X 24,00 m (L) = 1056,00 m ²
1.5	ACESSÓRIOS		
1.5.1	ALAMBRA DO PARA QUADRA POLIESPORTIVA, ESTRUTURADO POR TUBOS DE AÇO GALVANIZADO, (MONTANTES COM DIÂMETRO 2", TRAVESSAS E ESCORAS COM DIÂMETRO 1 1/2), COM TELA DE ARAME GALVANIZADO, FIO 14 BWG E MALHA QUADRADA 5X5CM (EXCETO MURETA), AF_03/2021	m ²	340,00 = REDOR CAMPO: (44,00 + 44,00 + 24,00 + 24,00) = 136,00 m (P) x 2,50 m (H) = 340,00 m ²
1.5.2	Trave para campo de futebol isoplate, desmontável	par	1,00 = TRAVES CAMPO: 2 UND = 1 PAR
1.6	INSTALAÇÕES ELÉTRICA		
1.6.1	PADRÃO DE ENTRADA	M	24,00 = INSTALAÇÕES ELÉTRICAS DE ACORDO COM PROJETO ELÉTRICO.
1.6.1.1	CABO DE COBRE, RÍGIDO, CLASSE 2, ISOLAÇÃO EM PVC/A, ANTICHAMA BWF-B, 1 CONDUTOR, 450/750 V, SEÇÃO NOMINAL 6 MM ²	M	24,00 = INSTALAÇÕES ELÉTRICAS DE ACORDO COM PROJETO ELÉTRICO.

1.6.1.2	QUADRO DE MEDIÇÃO GERAL DE ENERGIA PARA 1 MEDIDOR DE SOBREPOR - FORNECIMENTO E INSTALAÇÃO. AF_10/2020	UN	1,0 = INSTALAÇÕES ELÉTRICAS DE ACORDO COM PROJETO ELÉTRICO.
1.6.1.3	ELETRODUTO FLEXÍVEL CORRUGADO, PEAD, DN 40 MM (1 1/4"), PARA CIRCUITOS TERMINAIS, INSTALADO EM PAREDE - FORNECIMENTO E INSTALAÇÃO. AF_12/2015	M	8,0 = INSTALAÇÕES ELÉTRICAS DE ACORDO COM PROJETO ELÉTRICO.
1.6.1.4	CURVA 90 GRAUS PARA ELETRODUTO, PVC, ROSCÁVEL, DN 40 MM (1 1/4"), PARA CIRCUITOS TERMINAIS, INSTALADA EM FORRO - FORNECIMENTO E INSTALAÇÃO. AF_12/2015	UN	3,0 = INSTALAÇÕES ELÉTRICAS DE ACORDO COM PROJETO ELÉTRICO.
1.6.1.5	QUADRO DE DISTRIBUIÇÃO DE ENERGIA EM CHAPA DE AÇO GALVANIZADO, DE EMBUTIR, COM BARRAMENTO TRIFÁSICO, PARA 12 DISJUNTORES DIN 100A - FORNECIMENTO E INSTALAÇÃO. AF_10/2020	UN	1,0 = INSTALAÇÕES ELÉTRICAS DE ACORDO COM PROJETO ELÉTRICO.
1.6.1.6	LUVA PARA ELETRODUTO, PVC, ROSCÁVEL, DN 40 MM (1 1/4"), PARA CIRCUITOS TERMINAIS, INSTALADA EM LAJE - FORNECIMENTO E INSTALAÇÃO. AF_12/2015	UN	3,0 = INSTALAÇÕES ELÉTRICAS DE ACORDO COM PROJETO ELÉTRICO.
1.6.1.7	CAIXA DE ATERRAMENTO EM CONCRETO PRÉ-MOLDADO, DIÂMETRO DE 0,30 M E ALTURA DE 0,35 M, SEM FUNDO E COM TAMPA	UN	1,0 = INSTALAÇÕES ELÉTRICAS DE ACORDO COM PROJETO ELÉTRICO.
1.6.1.8	HASTE DE ATERRAMENTO 3/4" PARA SPDA - FORNECIMENTO E INSTALAÇÃO. AF_12/2017	UN	1,0 = INSTALAÇÕES ELÉTRICAS DE ACORDO COM PROJETO ELÉTRICO.
1.6.1.9	DISJUNTOR MONOPOLAR TIPO DIN, CORRENTE NOMINAL DE 40A - FORNECIMENTO E INSTALAÇÃO. AF_10/2020	UN	2,0 = INSTALAÇÕES ELÉTRICAS DE ACORDO COM PROJETO ELÉTRICO.
1.6.1.10	POSTE DE CONCRETO DUPLA T, RESISTÊNCIA NOMINAL 200KG, H= 8,00M, PESO APROXIMADO 400KG	UN	1,0 = INSTALAÇÕES ELÉTRICAS DE ACORDO COM PROJETO ELÉTRICO.
1.6.1.11	MURETA C/ TIJOLO MACIÇO, REBOCADA, INCL. FUNDAÇÕES	m²	3,4 = MURETA DE ALVENARIA PARA PADRÃO DE ENTRADA: A=1,70 m (C) x 2,00 m (H) = 3,40 m²
1.6.2	INFRAESTRUTURA SUBTERRÂNEA E ATERRAMENTO DE PROTEÇÃO DOS POSTES		
1.6.2.1	CAIXA ENTERRADA ELÉTRICA RETANGULAR, EM CONCRETO PRÉ-MOLDADO, FUNDO COM BRITA, DIMENSÕES INTERNAS: 0,6X0,6X0,5 M. AF_12/2020	UN	7,0 = INSTALAÇÕES ELÉTRICAS DE ACORDO COM PROJETO ELÉTRICO.
1.6.2.2	HASTE DE ATERRAMENTO 3/4" PARA SPDA - FORNECIMENTO E INSTALAÇÃO. AF_12/2017	UN	4,0 = INSTALAÇÕES ELÉTRICAS DE ACORDO COM PROJETO ELÉTRICO.
1.6.3	INSTALAÇÕES ELÉTRICAS		
1.6.3.1	CABO DE COBRE FLEXÍVEL ISOLADO, 2,5 MM², ANTI-CHAMA 450/750 V, PARA CIRCUITOS TERMINAIS - FORNECIMENTO E INSTALAÇÃO. AF_12/2015	M	280,0 = INSTALAÇÕES ELÉTRICAS DE ACORDO COM PROJETO ELÉTRICO.
1.6.3.2	Refleitor Slim LED 200W de potência, branco Frio, 6500k, Autovolt, marca G-light ou similar	UN	8,0 = INSTALAÇÕES ELÉTRICAS DE ACORDO COM PROJETO ELÉTRICO.
1.6.3.3	ELETRODUTO FLEXÍVEL LISO, PEAD, DN 40 MM (1 1/4"), PARA CIRCUITOS TERMINAIS, INSTALADO EM FORRO - FORNECIMENTO E INSTALAÇÃO. AF_12/2015	M	130,0 = INSTALAÇÕES ELÉTRICAS DE ACORDO COM PROJETO ELÉTRICO.
1.6.3.4	DISJUNTOR MONOPOLAR TIPO DIN, CORRENTE NOMINAL DE 16A - FORNECIMENTO E INSTALAÇÃO. AF_10/2020	UN	4,0 = INSTALAÇÕES ELÉTRICAS DE ACORDO COM PROJETO ELÉTRICO.
1.6.3.5	POSTE CONICO CONTINUO EM AÇO GALVANIZADO, CURVO, BRACO DUPLA, ENGASTADO, H = 9 M, DIÂMETRO INFERIOR = 135° MM	UN	4,0 = INSTALAÇÕES ELÉTRICAS DE ACORDO COM PROJETO ELÉTRICO.
1.6.3.6	CRUZETA DE FERRO GALVANIZADO, COM ROSCA BSP, DE 1 1/4"	UN	4,0 = INSTALAÇÕES ELÉTRICAS DE ACORDO COM PROJETO ELÉTRICO.

1.6.3.7	ASSENTAMENTO DE POSTE DE CONCRETO COM COMPRIMENTO NOMINAL DE 9 M, CARGA NOMINAL MENOR OU IGUAL A 1000 DAN, ENGASTAMENTO SIMPLES COM 1,5 M DE SOLO (NÃO INCLUI FORNECIMENTO), AF_11/2019	UN	4,0 = INSTALAÇÕES ELÉTRICAS DE ACORDO COM PROJETO ELÉTRICO.
1.7	PAVIMENTAÇÃO		
1.7.1	EXECUÇÃO DE PASSEIO EM PISO INTERTRAVADO, COM BLOCO RETANGULAR COR NATURAL DE 20 X 10 CM, ESPESSURA 6 CM. AF_12/2015	m ²	212,58 = PASSEIO AO REDOR CAMPO: LADO DIREITO: 45,94 m (C) x 2,00 (L) = 91,89 m ² LADO ESQUERDO: 45,94 m (C) x 2,00 (L) = 91,89 m ² LADO RAMPA: 24,00 m (C) x 1,20 (L) = 28,80 m ² TOTAL = 212,58 m ²
1.7.2	ASSENTAMENTO DE GUIA (MEIO-FIO) EM TRECHO RETO, CONFECIONADA EM CONCRETO PRÉ-FABRICADO, DIMENSÕES 100X15X13X20 CM (COMPRIMENTO X BASE INFERIOR X BASE SUPERIOR X ALTURA), PARA URBANIZAÇÃO INTERNA DE EMPREENDIMENTOS. AF_06/2016_P	M	121,88 = MEIO FIO AO REDOR DO PASSEIO: METROS: 121,88 m (C)

Christian de Menezes Reis
 Crea RN N° 211827964-7

Memorial Descritivo



CAMPO DE FUTEBOL COM GRAMA SINTÉTICA (SOCIETY)

Localização: Rua Monsenhor Walfredo Gurgel– Bairro: Centro

Cidade: Umarizal/RN

Novembro/2022

Christian de Menezes Reis
Crea RN Nº 211827964-7

1. CONSIDERAÇÕES INICIAIS;

Este memorial tem como principal função de estabelecer as condições e requisitos técnicos que deverão ser obedecidos para construção do campo de grama sintética (society). A execução dos serviços obedecerá aos dispostos em normas e métodos construtivos da ABNT.

Os materiais, serviços e equipamentos fornecidos deverão estar de acordo com os padrões mencionados nas especificações técnicas e, quando nenhuma especificação for mencionada, prevalecerá aquela especificação e norma da ABNT ou outra normalmente adotada e consagrada na área a que se refere o bem e/ou serviço. Tais especificações deverão ser as mais recentes emitidas pela instituição correspondente. A construção deverá ser sinalizada e ter proteções para a segurança dos transeuntes.

A obra consiste na construção de um campo de grama sintética com dimensões 44,00 m x 24,00 m, totalizando 1.056,00 m², iniciando com corte e aterro do solo existente, execução do sistema de drenagem, instalação do revestimento em grama sintética, vedação do local com alambrado para quadra poliesportiva, estruturado por tubos de aço galvanizado e tela de arame galvanizado, execução da rede de iluminação, e a colocação da trave de futebol com dimensão de 5,00 x 2,20 m.

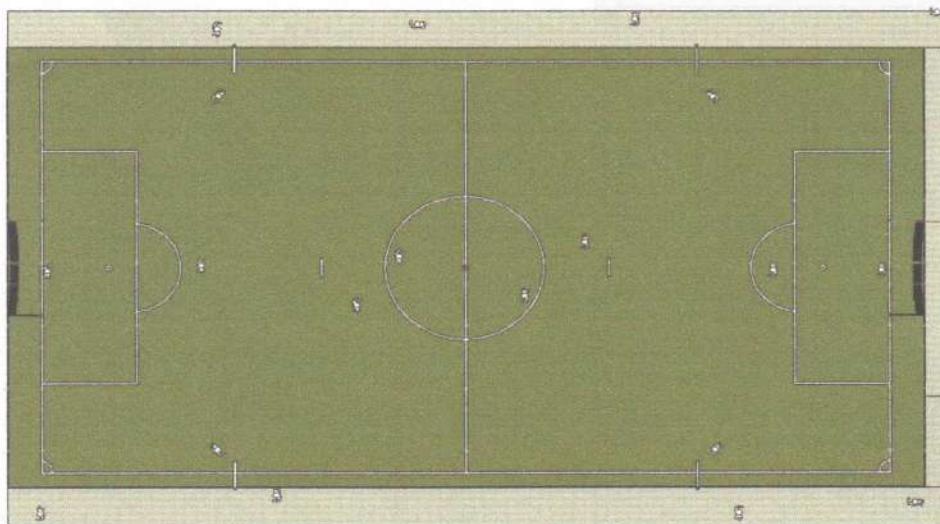

2. LOCAÇÃO DA OBRA;

A locação da obra será de acordo com as medidas e cotas de projetos e em caso de divergências, estas deverão ser levadas ao conhecimento da contratante e projetista para as devidas alterações.

De acordo com a planilha orçamentárias a locação será executada de uma maneira convencional, através de gabarito de tábuas corridas pontaletadas,

Este método se executa cravando-se no solo cerca de 50cm, pontaletes de pinho de (3" x3" ou 3" x 4") ou varas de eucalipto a uma distância entre si de 1,50m e a 1,20m. Conforme o local já possui sua base pronta a locação da obra será responsável por definir o posicionamento dos tubos de drenagem entre outros.

3. CONSTRUÇÃO DO CAMPO;

Para a construção do campo de futebol, será executada a compactação adequada do terreno, assentamento dos blocos de concreto utilizados como vedação do revestimento (grama sintética) que também auxilia no apoio do alambrado e tela de vedação, e todo o procedimento necessário para instalação da rede de iluminação.

4. BLOCO DE CONCRETO;

É necessário o assentamento dos blocos de concreto com dimensões 14x19x19, esse procedimento não terá função estrutural. A camada de blocos auxiliará na contenção da base e do revestimento (grama sintética), e apoio para a estrutura do alambrado. Como esta estrutura não terá função estrutural, não há necessidade de elaboração ou detalhamento de um projeto estrutural.

5. DRENAGEM;

O projeto de instalação do campo contempla a execução de uma rede de drenagem, este procedimento é necessário para melhorar o desempenho do campo de futebol aumentando a segurança e vida útil da grama sintética. Para sua execução é necessário seguir rigorosamente

O projeto de drenagem com as especificações e a definição do tipo de material que melhor se adapta ao local.

A drenagem consiste na abertura da vala com largura aproximada 0,40 cm, e profundidade de 0,40 cm, após a abertura utilizaremos um lastro de brita nº 03 e 04 e uma manta geotêxtil para adensamento do tudo.

O tubo utilizado para drenagem da água será de PVC Ø 100 mm, flexível corrugado e perfurado para absorção da água drenada, a tubulação acompanhará as bordas do campo e será interligada a duas caixas de passagem instaladas na parte externa do campo, as caixas serão em concreto pré-moldado com dimensões 0,60 cm, 0,80 cm e 1,00 m, terão a função de coletar a água da rede e transferi-la para a rede pluvial existente no local.

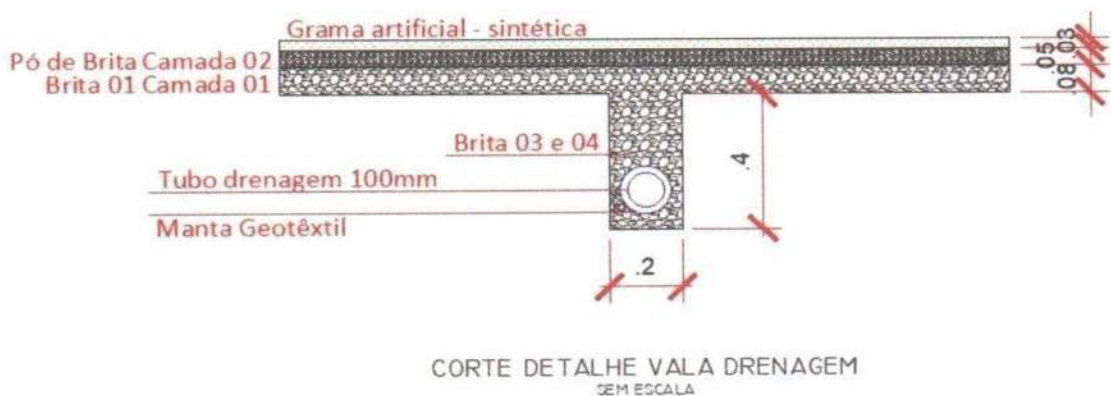

6. REGULARIZAÇÃO E COMPACTAÇÃO;

Regularização da área total do terreno, visando seu nivelamento para execução dos demais serviços. O movimento de terra necessário deverá ser executado para adaptação do terreno às cotas, níveis e demais condições impostas pelo projeto. Os aterros necessários serão executados com terra de boa qualidade, livre de sementes, de pragas, entulho, ou outros detritos.

A base para construção do campo, é distribuída em três camadas, a primeira camada é a terra natural do terreno, deverá ser limpa e compactada. A compactação será executada com o compactador mecânico com placa 400 kg. Após o terreno estar devidamente regularizado e compactado, lançaremos as próximas camadas responsáveis pela base do campo.

Com a sub-base pronta, seguiremos com a construção da base. Ela é composta por brita nº 01 espessura de 0,05 m e pó de brita espessura 0,03 m, de camada após a lançamentos das pedras é necessária a compactação com o compactador mecânico, após estes procedimentos a base encontra-se pronta para o lançamento do tapete de grama sintética.

7. GRAMA SINTETICA;

No projeto é possível identificar o tipo da grama sintética que deve ser instalada no campo pois, ao escolher o fornecedor, deve-se dar atenção especial à aplicabilidade da grama sintética. Existem hoje no mercado uma infinidade de materiais denominados “grama sintética”. Algumassomente são fabricadas para aplicação em canteiros decorativos, com baixa necessidade de resistência mecânica.

A grama a ser aplicada deve ser fabricada especialmente para a prática esportiva, as especificações do projeto e planilha orçamentária (Fornecimento e instalação de grama sintética 42mm, alta durabilidade, cor verde, proteção raios UV e luz solar, incluso cola, type,

Christian de Menezes Reis
Crea RN N° 211827964-7

areia tratada, borracha e mão de obra especializada. Após instalação do tapete é lançada uma camada de 8 mm de areia em cima do tapete, e mais 0,04 m de grânulos de borracha após a areia, a especificação e procedimento da grama pode ser similar com garantia de 5 anos). A grama deverá ter uma inclinação de 1% do meio do campo para as laterais, para haver o total escoamento da água da chuva para a drenagem. É necessário cumprimento de todas as instruções de aplicação fornecidas.

Pelo fabricante. Qualquer aquisição ou método de montagem diferente do projeto deverá ser autorizado pelo contratante e revisar os quantitativos de planilha orçamentária e projetos.

Todo o material deverá ser aplicado utilizando-se mão de obra treinada e qualificada, com experiência comprovada na execução desse serviço. Toda a orientação do fabricante deve ser seguida exatamente como descrita nas especificações do produto de forma a não haver perda de garantia.

As linhas demarcatórias deverão receber a grama na coloração branca, devidamente fixadas e soldadas, ou serão pintadas com tinta à base de borracha clorada, definido as faixas de demarcação do campo. Ao final da obra a Contratada deverá entregar um termo de garantia e utilização do produto, descrevendo como deve ser procedida a limpeza e manutenção da grama de forma detalhada e seguindo orientações do fabricante. Inclusive deverá, este documento, indicar o tipo de calçado adequado para a utilização do campo.

O projeto indica uma série de camadas de base que deverão ser executadas sempre de maneira uniforme e compactada, de forma a não permitir a movimentação das mesmas após a entrega da obra.

Christian de Menezes Reis
Crea RN Nº 211827964-7

Grama sintética 5 mm	
Material Granular para Grama sintética	
Areia Fina	
Contrapiso Concreto armado	
Aterro Compactado	

8. ALAMBRADO;

O projeto prevê a instalação de alambrados no perímetro do campo de futebol. O alambrado deverá ser executado nas dimensões de projeto e contar com tubos que terá função de apoio e suporte para sua estrutura. A vedação do campo será distribuída em (ALAMBRADO PARA QUADRA POLIESPORTIVA, ESTRUTURADO POR TUBOS DE AÇO GALVANIZADO, (MONTANTES COM DIÂMETRO 2", TRAVESSAS E ESCORAS COM DIÂMETRO 1 ¼), COM TELA DE ARAME GALVANIZADO, FIO 14 BWG E MALHA QUADRADA 5X5CM (EXCETO MURETA). ARMAÇÃO EM TELA DE AÇO SOLDADA NERVURADA Q-92, AÇO CA-60, 4,2MM, MALHA 15X15CM.

9. ILUMINAÇÃO;

A iluminação do campo Society consiste em postes cônico contínuo em aço galvanizado com altura média de 7 metros, contendo em cada posta 2 Refletores Slim LED 200W de potência, branco Frio, 6500k refletores led , totalizando 8 luminárias.

10. EQUIPAMENTOS;

O projeto prevê a instalação de aparelhos esportivos como, um conjunto de traves com dimensões 5,00 x 2,20 m em tubo de aço galvanizado 3" com requadro em tubo de 1", pintura primer com tinta esmalte sintético e redes de polietileno fio 4 mm.

Estes aparelhos devidamente instalados e adquiridos de fornecedores especializados, obedecendo especificações mínimas estabelecidas na planilha Orçamentária.

11. SERVIÇOS FINAIS.

Após conclusão da obra a mesma deverá ser entregue com manual de manutenção e conservação da grama sintética e devidamente organizada e limpa, própria para uso.

12. ITENS NÃO ORÇADOS

- Movimentação de terra;

Novembro/2022

Umarizal/RN

Christian de Menezes Reis
Crea RN Nº 211827964-7



PO - PLANILHA ORÇAMENTÁRIA
Orçamento Base para Licitação - OGU

Grau de Sigilo
#PUBLICO

Nº OPERAÇÃO 01079428-72	Nº SICONV 917561	PROPONENTE / TOMADOR PREFEITURA MUNICIPAL DE UMARIZAL	APELIDO DO EMPREENDIMENTO ARENA SOCIETY UMARIZAL/RN			
LOCALIDADE SINAPI NATAL	DATA BASE 07-22 (N DES.)	DESCRIÇÃO DO LOTE Construção de Arena para Campo de Futebol Society no Município de	MUNICÍPIO / UF UMARIZAL/RN	BDI 1 20,34%	BDI 2 0,00%	BDI 3 0,00%

Item	Fonte	Código	Descrição	Unidade	Quantidade	Custo Unitário (sem BDI) (R\$)	BDI (%)	Preço Unitário (com BDI) (R\$)	Preço Total (R\$)	RECURSO
Construção de Arena para Campo de Futebol Society no Município de Umarizal/RN									336.759,06	
1.			ARENA SOCIETY						336.759,06	
1.1.			ADMINISTRAÇÃO LOCAL						4.419,74	
1.1.0.1.	Composição	COMP. 05 PMUM	ADMINISTRAÇÃO LOCAL DE OBRA	UND	1,00	3.672,71	BDI 1	4.419,74	4.419,74	RA
1.2.			SERVIÇOS PRELIMINARES E ESTRUTURA DE CONTENÇÃO						72.577,72	
1.2.0.1.	SEINFRA	C1937	PLACAS PADRÃO DE OBRA	M2	6,00	154,64	BDI 1	186,09	1.116,54	RA
1.2.0.2.	SEINFRA	C3528	MUTIRÃO MISTO - LOCAÇÃO DA OBRA - EXECUÇÃO DE GABARITO (COMPOSIÇÃO REPRESENTATIVA) EXECUÇÃO DE ESTRUTURAS DE CONCRETO ARMADO, PARA EDIFICAÇÃO HABITACIONAL UNIFAMILIAR	M2	1.056,00	4,35	BDI 1	5,23	5.522,88	RA
1.2.0.3.	SINAPI	95956	TÉRREA (CASA EM EMPREENDIMENTOS), FCK = 25 MPA. AF_01/2017	M3	11,61	2.659,44	BDI 1	3.200,37	37.156,30	RA
1.2.0.4.	SINAPI	102487	CONCRETO CICLÓPICO FCK = 15MPA, 30% PEDRA DE MÃO EM VOLUME REAL, INCLUSIVE LANÇAMENTO. AF_05/2021	M3	5,75	582,29	BDI 1	700,73	4.029,20	RA
1.2.0.5.	SEINFRA	C4592	ALVENARIA DE EMBASAMENTO EM TIJOLO CERÂMICO FURADO C/ ARGAMASSA CIMENTO E AREIA 1:4	M3	19,31	651,78	BDI 1	784,35	15.145,80	RA
1.2.0.6.	SINAPI	87894	CHAPISCO APLICADO EM ALVENARIA (SEM PRESENÇA DE VÃOS) E ESTRUTURAS DE CONCRETO DE FACHADA, COM COLHER DE PEDREIRO. ARGAMASSA TRAÇO 1:3 COM PREPARO EM BETONEIRA 400L. AF_06/2014	M2	110,48	6,07	BDI 1	7,30	806,50	RA
1.2.0.7.	SINAPI	100576	REGULARIZAÇÃO E COMPACTAÇÃO DE SUBLEITO DE SOLO PREDOMINANTEMENTE ARGILOSO. AF_11/2019	M2	1.056,00	2,45	BDI 1	2,95	3.115,20	RA
1.2.0.8.	SINAPI	89173	(COMPOSIÇÃO REPRESENTATIVA) DO SERVIÇO DE EMBOÇO/MASSA ÚNICA, APLICADO MANUALMENTE, TRAÇO 1:2:8, EM BETONEIRA DE 400L, PAREDES INTERNAS, COM EXECUÇÃO DE TALISCAS, EDIFICAÇÃO HABITACIONAL UNIFAMILIAR (CASAS) E EDIFICAÇÃO PÚBLICA PADRÃO. AF_12/2014	M2	110,48	30,43	BDI 1	36,62	4.045,78	RA
1.2.0.9.	SINAPI	88489	APLICAÇÃO MANUAL DE PINTURA COM TINTA LÁTEX ACRÍLICA EM PAREDES, DUAS DEMÃOS. AF_06/2014	M2	110,48	10,21	BDI 1	12,29	1.357,80	RA
1.2.0.10.	SINAPI	88485	APLICAÇÃO DE FUNDO SELADOR ACRÍLICO EM PAREDES, UMA DEMÃO. AF_06/2014	M2	110,48	2,12	BDI 1	2,55	281,72	RA
1.3.			DRENAGEM						13.047,10	
1.3.0.1.	SINAPI	102666	DRENO SUBSUPERFICIAL (SEÇÃO 0,40 X 0,40 M), COM TUBO DE PEAD CORRUGADO PERFORADO, DN 100 MM, ENCHIMENTO COM BRITA, ENVOLVIDO COM MANTA GEOTÉXTIL. AF_07/2021	M	145,00	74,77	BDI 1	89,98	13.047,10	RA
1.4.			BASE CAMPO						129.338,88	
1.4.0.1.	SINAPI	95241	LASTRO DE CONCRETO MAGRO, APLICADO EM PISOS, LAJES SOBRE SOLO OU RADIEIS, ESPESSURA DE 5 CM. AF_07/2016	M2	1.056,00	29,96	BDI 1	36,05	38.068,80	RA
1.4.0.2.	SEINFRA	C4071	ARMADURA EM TELA SOLDÁVEL Q-92	M2	1.056,00	9,92	BDI 1	11,94	12.608,64	RA
1.4.0.3.	ORSE	10042	Fornecimento e instalação de grama sintética 42mm, alta durabilidade, cor verde, proteção raios UV e luz solar, incluso cola, type, areia tratada, borracha e mão de obra especializada	M2	1.056,00	61,90	BDI 1	74,49	78.661,44	RA
1.5.			ACESSÓRIOS						65.486,73	



PO - PLANILHA ORÇAMENTÁRIA
Orçamento Base para Licitação - OGU

Grau de Sigilo
#PUBLICO

Nº OPERAÇÃO 01079428-72	Nº SICONV 917561	PROPONENTE / TOMADOR PREFEITURA MUNICIPAL DE UMARIZAL	APELIDO DO EMPREENDIMENTO ARENA SOCIETY UMARIZAL/RN			
LOCALIDADE SINAPI NATAL	DATA BASE 07-22 (N DES.)	DESCRIÇÃO DO LOTE Construção de Arena para Campo de Futebol Society no Município de	MUNICÍPIO / UF UMARIZAL/RN	BDI 1 20,34%	BDI 2 0,00%	BDI 3 0,00%

Item	Fonte	Código	Descrição	Unidade	Quantidade	Custo Unitário (sem BDI) (R\$)	BDI (%)	Preço Unitário (com BDI) (R\$)	Preço Total (R\$)	RECURSO
Construção de Arena para Campo de Futebol Society no Município de Umarizal/RN									336.759,06	
1.5.0.1.	SINAPI	102362	ALAMBRADO PARA QUADRA POLIESPORTIVA, ESTRUTURADO POR TUBOS DE AÇO GALVANIZADO, (MONTANTES COM DIÂMETRO 2", TRAVESSAS E ESCORAS COM DIÂMETRO 1 1/4), COM TELA DE ARAME GALVANIZADO, FIO 14 BWG E MALHA QUADRADADA 5X5CM (EXCETO MURETA). AF_03/2021	M2	340,00	152,60	BDI 1	183,64	62.437,60	RA
1.5.0.2.	ORSE	2408	Trave para campo de futebol soçaité, desmontável	PAR	1,00	2.533,76	BDI 1	3.049,13	3.049,13	RA
1.6.			INSTALAÇÕES ELÉTRICAS						27.187,81	
1.6.1.			PADRÃO DE ENTRADA						3.750,79	
1.6.1.1.	SINAPI	1008	CABO DE COBRE, RÍGIDO, CLASSE 2, ISOLAÇÃO EM PVC/A ANTICHAMA BWF-B, 1 CONDUTOR, 450/750 V, SEÇÃO NOMINAL 6 MM2	M	24,00	5,75	BDI 1	6,92	166,08	RA
1.6.1.2.	SINAPI	101946	QUADRO DE MEDIÇÃO GERAL DE ENERGIA PARA 1 MEDIDOR DE SOBREPOR - FORNECIMENTO E INSTALAÇÃO. AF_10/2020	UN	1,00	145,45	BDI 1	175,03	175,03	RA
1.6.1.3.	SINAPI	91860	ELETRODUTO FLEXÍVEL CORRUGADO, PEAD, DN 40 MM (1 1/4"), PARA CIRCUITOS TERMINAIS, INSTALADO EM PAREDE - FORNECIMENTO E	M	8,00	15,63	BDI 1	18,81	150,48	RA
1.6.1.4.	SINAPI	91896	CURVA 90 GRAUS PARA ELETRODUTO, PVC, ROSCÁVEL, DN 40 MM (1 1/4"), PARA CIRCUITOS TERMINAIS, INSTALADA EM FORRO -	UN	3,00	15,96	BDI 1	19,21	57,63	RA
1.6.1.5.	SINAPI	101875	QUADRO DE DISTRIBUIÇÃO DE ENERGIA EM CHAPA DE AÇO GALVANIZADO, DE EMBUTIR, COM BARRAMENTO TRIFÁSICO, PARA 12 DISJUNTORES DIN 100A - FORNECIMENTO E INSTALAÇÃO. AF_10/2020	UN	1,00	401,45	BDI 1	483,10	483,10	RA
1.6.1.6.	SINAPI	91881	LUVA PARA ELETRODUTO, PVC, ROSCÁVEL, DN 40 MM (1 1/4"), PARA CIRCUITOS TERMINAIS, INSTALADA EM LAJE - FORNECIMENTO E INSTALAÇÃO. AF_12/2015	UN	3,00	11,67	BDI 1	14,04	42,12	RA
1.6.1.7.	SINAPI	34641	CAIXA DE ATERRAMENTO EM CONCRETO PRÉ-MOLDADO, DIÂMETRO DE 0,30 M E ALTURA DE 0,35 M, SEM FUNDO E COM TAMPA	UN	1,00	88,97	BDI 1	107,07	107,07	RA
1.6.1.8.	SINAPI	96986	HASTE DE ATERRAMENTO 3/4 PARA SPDA - FORNECIMENTO E INSTALAÇÃO. AF_12/2017	UN	1,00	128,43	BDI 1	154,55	154,55	RA
1.6.1.9.	SINAPI	93658	DISJUNTOR MONOPOLAR TIPO DIN, CORRENTE NOMINAL DE 40A - FORNECIMENTO E INSTALAÇÃO. AF_10/2020	UN	2,00	20,74	BDI 1	24,96	49,92	RA
1.6.1.10.	SEINFRA	C4967	POSTE DE CONCRETO DUPLO T, RESISTÊNCIA NOMINAL 200KG, H= 8,00M, PESO APROXIMADO 400KG	UND	1,00	752,19	BDI 1	905,19	905,19	RA
1.6.1.11.	SEINFRA	C1803	MURETA C/JOLO MACIÇO, REBOCADA, INCL. FUNDAÇÕES	M2	3,40	356,74	BDI 1	425,30	1.459,62	RA
1.6.2.			INFRAESTRUTURA SUBTERRÂNEA E ATERRAMENTO DE PROTEÇÃO DOS POSTES						3.672,58	
1.6.2.1.	SINAPI	97883	CAIXA ENTERRADA ELÉTRICA RETANGULAR, EM CONCRETO PRÉ-MOLDADO, FUNDO COM BRITA, DIMENSÕES INTERNAS: 0,6X0,6X0,5 M. AF_12/2020	UN	7,00	362,59	BDI 1	436,34	3.054,38	RA
1.6.2.2.	SINAPI	96986	HASTE DE ATERRAMENTO 3/4 PARA SPDA - FORNECIMENTO E INSTALAÇÃO. AF_12/2017	UN	4,00	128,43	BDI 1	154,55	618,20	RA
1.6.3.			ELÉTRICA						19.764,44	



PO - PLANILHA ORÇAMENTÁRIA
Orçamento Base para Licitação - OGU

Grau de Sigilo
#PUBLICO

Nº OPERAÇÃO 01079428-72	Nº SIC/ONV 917561	PROponente / TOMADOR PREFEITURA MUNICIPAL DE UMARIZAL	APELIDO DO EMPREENDIMENTO ARENA SOCIETY UMARIZAL/RN			
LOCALIDADE SINAPI NATAL	DATA BASE 07-22 (N DES.)	DESCRIÇÃO DO LOTE Construção de Arena para Campo de Futebol Society no Município de	MUNICÍPIO / UF UMARIZAL/RN	BDI 1 20,34%	BDI 2 0,00%	BDI 3 0,00%

Item	Fonte	Código	Descrição	Unidade	Quantidade	Custo Unitário (sem BDI) (R\$)	BDI (%)	Preço Unitário (com BDI) (R\$)	Preço Total (R\$)	RECURSO
Construção de Arena para Campo de Futebol Society no Município de Umarizal/RN									336.759,06	
1.6.3.1.	SINAPI	91926	CABO DE COBRE FLEXÍVEL ISOLADO, 2,5 MM ² , ANTI-CHAMA 450/750 V, PARA CIRCUITOS TERMINAIS - FORNECIMENTO E INSTALAÇÃO. AF: 12/2015	M	260,00	4,08	BDI 1	4,91	1.276,60	RA
1.6.3.2.	ORSE	12808	Refletor Slim LED 200W de potência, branco Frio, 6500k, Autovolt, marca G-light ou similar	UM	8,00	322,69	BDI 1	388,33	3.106,64	RA
1.6.3.3.	SINAPI	91841	ELETRODUTO FLEXÍVEL LISO, PEAD, DN 40 MM (1 1/4"), PARA CIRCUITOS TERMINAIS, INSTALADO EM FORRO - FORNECIMENTO E INSTALAÇÃO. AF: 12/2015	M	130,00	14,56	BDI 1	17,52	2.277,60	RA
1.6.3.4.	SINAPI	93654	DISJUNTOR MONOPOLAR TIPO DIN, CORRENTE NOMINAL DE 16A - FORNECIMENTO E INSTALAÇÃO. AF: 10/2020	UN	4,00	11,75	BDI 1	14,14	56,56	RA
1.6.3.5.	SINAPI	14164	POSTE CÔNICO CONTÍNUO EM AÇO GALVANIZADO, CURVO, BRACO DUPLA, ENGASTADO, H = 9 M, DIÂMETRO INFERIOR = "135" MM	UN	4,00	2.134,14	BDI 1	2.566,22	10.272,88	RA
1.6.3.6.	SINAPI	1653	CRUZETA DE FERRO GALVANIZADO, COM ROSCA BSP, DE 1 1/4"	UN	4,00	62,98	BDI 1	75,79	303,16	RA
1.6.3.7.	SINAPI	100578	ASSENTAMENTO DE POSTE DE CONCRETO COM COMPRIMENTO NOMINAL DE 9 M, CARGA NOMINAL MENOR OU IGUAL A 1000 DAN, ENGASTAMENTO SIMPLES COM 1,5 M DE SCLC (NÃO INCLUI FORNECIMENTO). AF: 11/2019	UN	4,00	513,34	BDI 1	617,75	2.471,00	RA
1.7.			PAVIMENTAÇÃO						24.701,08	
1.7.0.1.	SINAPI	92396	EXECUÇÃO DE PASSEIO EM PISO INTERTRAVADO, COM BLOCO RETANGULAR COR NATURAL DE 20 X 10 CM, ESPESSURA 6 CM. AF: 12/2015	M2	212,58	67,44	BDI 1	81,16	17.252,99	RA
1.7.0.2.	SINAPI	94275	ASSENTAMENTO DE GUIA (MEIO-FIO) EM TRECHO RETO, CONFECCIONADA EM CONCRETO PRÉ-FABRICADO, DIMENSÕES 100X15X13X20 CM (COMPRIMENTO X BASE INFERIOR X BASE SUPERIOR X ALTURA), PARA URBANIZAÇÃO INTERNA DE EMPREENDIMENTOS. AF: 06/2016 P	M	121,88	50,78	BDI 1	61,11	7.448,09	RA

Encargos sociais: Para elaboração deste orçamento, foram utilizados os encargos sociais do SINAPI para a Unidade da Federação indicada.

Observações:

Foi considerado arredondamento de duas casas decimais para Quantidade; Custo Unitário; BDI; Preço Unitário; Preço Total.
Siglas da Composição do Investimento: FA - Ratoio proporcional entre Repasse e Contrapartida; RP - 100% Repasse; CP - 100% Contrapartida; OU - 100% Outros.

UMARIZAL/RN

Christian de Menezes Reis
Crea RN Nº 211827964-7



PO - PLANILHA ORÇAMENTÁRIA
Orçamento Base para Licitação - OGU

Grau de Sigilo
#PUBLICO

Nº OPERAÇÃO 01079428-72	Nº SICOMV 917561	PROPOSTANTE / TOMADOR PREFEITURA MUNICIPAL DE UMARIZAL	APELIDO DO EMPREENDIMENTO ARENA SOCIETY UMARIZAL/RN			
LOCALIDADE SINAPI NATAL	DATA BASE 07-22 (N DES.)	DESCRIÇÃO DO LOTE Construção de Arena para Campo de Futebol Society no Município de	MUNICÍPIO / UF UMARIZAL/RN	BDI 1 20,34%	BDI 2 0,00%	BDI 3 0,00%

Item	Fonte	Código	Descrição	Unidade	Quantidade	Custo Unitário (sem BDI) (R\$)	BDI (%)	Preço Unitário (com BDI) (R\$)	Preço Total (R\$)
Construção de Arena para Campo de Futebol Society no Município de Umarizal/RN									336.759,06

Local

terça-feira, 8 de novembro de 2022

Data

Responsável Técnico

Nome: Christian de Menezes Reis

CREA/CAU: 211827964-7

ART/RT: 0

Christian de Menezes Reis
Crea RN N° 211827964-7

RECURSO

←

APELIDO DO EMPREENDIMENTO
ARENA SOCIETY UMARIZAL/RNNº SICONV
917561Nº OPERAÇÃO
01079428-72PROPOSITANTE / TOMADOR
PREFEITURA MUNICIPAL DE UMARIZALNº AGRUPADOR DE
EVENTOS

FRENTES DE OBRA:

SOCIETY

Nível	Item	Descrição	Unidade	Quantidade	Memória de Cálculo	Nº	Agrupador de Eventos	
LOTE	Construção de Arena para Campo de Futebol Society no Município de Umarizal/RN						TOTAL FINANC. POR FRETE (R\$):	332.338,32
Meta	1.	ARENA SOCIETY		-				1
Nível 2	1.1.	ADMINISTRAÇÃO LOCAL		-				
Serviço	1.1.0.1.	ADMINISTRAÇÃO LOCAL DE OBRA	UND	1,00		1.Adr	Administração Local	1,00
Nível 2	1.2.	SERVIÇOS PRELIMINARES E ESTRUTURA DE CONTENÇÃO		-				
Serviço	1.2.0.1.	PLACAS PADRÃO DE OBRA	M2	6,00		2.SE	SERVIÇOS PRELIMINARES E ESTRUTURA DE CONCRETO	6,00
Serviço	1.2.0.2.	MUTIRÃO MISTO - LOCAÇÃO DA OBRA - EXECUÇÃO DE GABARITO	M2	1.056,00		2.SE	SERVIÇOS PRELIMINARES E ESTRUTURA DE CONCRETO	1.056,00
Serviço	1.2.0.3.	(COMPOSIÇÃO REPRESENTATIVA) EXECUÇÃO DE ESTRUTURAS DE CONCRETO ARMADO, PARA EDIFICAÇÃO HABITACIONAL UNIFAMILIAR TERREIA (CASA EM EMPREENDIMENTOS), FCK = 25 MPA. AF_01/2017	M3	11,61		2.SE	SERVIÇOS PRELIMINARES E ESTRUTURA DE CONCRETO	11,61
Serviço	1.2.0.4.	CONCRETO CICLÓPICO FCK = 15MPA, 30% PEDRA DE MÃO EM VOLUME REAL, INCLUSIVE LANÇAMENTO. AF_05/2021	M3	5,75		2.SE	SERVIÇOS PRELIMINARES E ESTRUTURA DE CONCRETO	5,75
Serviço	1.2.0.5.	ALVENARIA DE EMBASAMENTO EM TIJOLO CERÂMICO FURADO C/ ARGAMASSA CIMENTO E AREIA 1:4	M3	19,31		2.SE	SERVIÇOS PRELIMINARES E ESTRUTURA DE CONCRETO	19,31
Serviço	1.2.0.6.	CHAPISCO APLICADO EM ALVENARIA (SEM PRESENÇA DE VÃOS) E ESTRUTURAS DE CONCRETO DE FACHADA, COM COLHER DE PEDREIRO. ARGAMASSA TRAÇO 1:3 COM PREPARO EM BETONEIRA 400L. AF_06/2014	M2	110,48		2.SE	SERVIÇOS PRELIMINARES E ESTRUTURA DE CONCRETO	110,48
Serviço	1.2.0.7.	REGULARIZAÇÃO E COMPACTAÇÃO DE SUBLEITO DE SOLO PREDOMINANTEMENTE ARGILOSO. AF_11/2019	M2	1.056,00		2.SE	SERVIÇOS PRELIMINARES E ESTRUTURA DE CONCRETO	1.056,00
Serviço	1.2.0.8.	(COMPOSIÇÃO REPRESENTATIVA) DO SERVIÇO DE EMBOÇO/MASSA ÚNICA, APLICADO MANUALMENTE, TRAÇO 1:2:8, EM BETONEIRA DE 400L, PAREDES INTERNAS, COM EXECUÇÃO DE TALISCAS, EDIFICAÇÃO HABITACIONAL UNIFAMILIAR (CASAS) E EDIFICAÇÃO PÚBLICA PADRÃO. AF_12/2014	M2	110,48		2.SE	SERVIÇOS PRELIMINARES E ESTRUTURA DE CONCRETO	110,48
Serviço	1.2.0.9.	APLICAÇÃO MANUAL DE PINTURA COM TINTA LÁTEX ACRÍLICA EM PAREDES, DUAS DEMÃOS. AF_06/2014	M2	110,48		2.SE	SERVIÇOS PRELIMINARES E ESTRUTURA DE CONCRETO	110,48
Serviço	1.2.0.10.	APLICAÇÃO DE FUNDO SELADOR ACRÍLICO EM PAREDES, UMA DEMÃO. AF_06/2014	M2	110,48		2.SE	SERVIÇOS PRELIMINARES E ESTRUTURA DE CONCRETO	110,48
Nível 2	1.3.	DRENAGEM		-				
Serviço	1.3.0.1.	DRENO SUBSUPERFICIAL (SEÇÃO 0,40 X 0,40 M), COM TUBO DE PEAD CORRUGADO PERFURADO, DN 100 MM, ENCHIMENTO COM BRITA, ENVOLVIDO COM MANTA GEOTÊXTIL. AF_07/2021	M	145,00		3.DR	DRENAGEM	145,00
Nível 2	1.4.	BASE CAMPO		-				
Serviço	1.4.0.1.	LASTRO DE CONCRETO MAGRO, APLICADO EM PISOS, LAJES SOBRE SOLO OU RADIERS, ESPESSURA DE 5 CM. AF_07/2016	M2	1.056,00		4.BA	BASE CAMPO	1.056,00
Serviço	1.4.0.2.	ARMADURA EM TELA SOLDÁVEL Q-92	M2	1.056,00		4.BA	BASE CAMPO	1.056,00
Serviço	1.4.0.3.	Fornecimento e instalação de grama sintética 42mm, alta durabilidade, cor verde, proteção raios UV e luz solar, incluso cola, type, areia tratada, borracha e mão de obra especializada	M2	1.056,00		4.BA	BASE CAMPO	1.056,00
Nível 2	1.5.	ACESSÓRIOS		-				

Christian de Menezes Reis
Crea RN N° 211827964-7

MENU

CAIXA

PLQ - PLANILHA DE LEVANTAMENTO DE QUANTIDADES
Memória de Cálculo - OGU

Grau de
#PUB

←

APELIDO DO EMPREENDIMENTO
ARENA SOCIETY UMARIZAL/RN

Nº SICONV
917561

Nº OPERAÇÃO
01079428-72

PROponente / TOMADOR
PREFEITURA MUNICIPAL DE UMARIZAL

Nível	Item	Descrição	Unidade	Quantidade	Memória de Cálculo	Nº	Agrupador de Eventos	
OTE Construção de Arena para Campo de Futebol Society no Município de Umarizal/RN								
							TOTAL FINANC. POR FRENTE (R\$):	332.339,32
Serviço	1.6.3.3.	ELETRODUTO FLEXÍVEL LISO, PEAD, DN 40 MM (1 1/4"), PARA CIRCUITOS TERMINAIS, INSTALADO EM FORRO - FORNECIMENTO E INSTALAÇÃO. AF_12/2015	M	130,00		6.INS	INSTALAÇÕES ELÉTRICAS	130,00
Serviço	1.6.3.4.	DISJUNTOR MONOPOLAR TIPO DIN, CORRENTE NOMINAL DE 16A - FORNECIMENTO E INSTALAÇÃO. AF_10/2020	UN	4,00		6.INS	INSTALAÇÕES ELÉTRICAS	4,00
Serviço	1.6.3.5.	POSTE CÔNICO CONTÍNUO EM AÇO GALVANIZADO, CURVO, BRACO DUPLO, ENGASTADO, H = 9 M, DIÂMETRO INFERIOR = "135" MM	UN	4,00		6.INS	INSTALAÇÕES ELÉTRICAS	4,00
Serviço	1.6.3.6.	CRUZETA DE FERRO GALVANIZADO, COM ROSCA BSP, DE 1 1/4"	UN	4,00		6.INS	INSTALAÇÕES ELÉTRICAS	4,00
Serviço	1.6.3.7.	ASSENTAMENTO DE POSTE DE CONCRETO COM COMPRIMENTO NOMINAL DE 9 M, CARGA NOMINAL MENOR OU IGUAL A 1000 DAN, ENGASTAMENTO SIMPLES COM 1,5 M DE SOLO (NÃO INCLUI FORNECIMENTO). AF_11/2019	UN	4,00		6.INS	INSTALAÇÕES ELÉTRICAS	4,00
Nível 2	1.7.	PAVIMENTAÇÃO		-				
Serviço	1.7.0.1.	EXECUÇÃO DE PASSEIO EM PISO INTERTRAVADO, COM BLOCO RETANGULAR COR NATURAL DE 20 X 10 CM, ESPESSURA 8 CM. AF_12/2015	M2	212,58		7.PA	PAVIMENTAÇÃO	212,58
Serviço	1.7.0.2.	ASSENTAMENTO DE GUIA (MEIO-FIO) EM TRECHO RETO, CONFECIONADA EM CONCRETO PRÉ-FABRICADO, DIMENSÕES 100X15X13X20 CM (COMPRIMENTO X BASE INFERIOR X BASE SUPERIOR X ALTURA), PARA URBANIZAÇÃO INTERNA DE EMPREENDIMENTOS. AF_06/2016 P	M	121,88		7.PA	PAVIMENTAÇÃO	121,88

UMARIZAL/RN

Local

terça-feira, 8 de novembro de 2022

Data

Christian de Menezes Reis
Crea RN Nº 211827964-7

Responsável Técnico

Nome: Christian de Menezes Reis

CREA/CAU: 211827964-7

ART/RRT:

Christian de Menezes Reis
Crea RN Nº 211827964-7

MENU

CAIXA
PLQ - PLANILHA DE LEVANTAMENTO DE QUANTIDADES
 Memória de Cálculo - OGU

 Grau de
 #PUB

←

 APELIDO DO EMPREENDIMENTO
 ARENA SOCIETY UMARIZAL/RN

 Nº SICONV
 917561

 Nº OPERAÇÃO
 01079428-72

 PROPONENTE / TOMADOR
 PREFEITURA MUNICIPAL DE UMARIZAL

Nível	Item	Descrição	Unidade	Quantidade	Memória de Cálculo	Nº	Agrupador de Eventos	SOCIETY
LOTE	Construção de Arena para Campo de Futebol Society no Município de Umarizal/RN						TOTAL FINANC. POR FRENTE (R\$):	332.339,32
Serviço	1.5.0.1.	ALAMBRADO PARA QUADRA POLIESPORTIVA, ESTRUTURADO POR TUBOS DE AÇO GALVANIZADO, (MONTANTES COM DIÂMETRO 2", TRAVESSAS E ESCORAS COM DIÂMETRO 1 1/4), COM TELA DE ARAME GALVANIZADO, FIO 14 BWG E MALHA QUADRADA 5X5CM (EXCETO MURETA). AF_03/2021	M2	340,00		5.AC	ACESSÓRIOS	340,00
Serviço	1.5.0.2.	Trave para campo de futebol soçaite, desmontável	PAR	1,00		5.AC	ACESSÓRIOS	1,00
Nível 2	1.6.	INSTALAÇÕES ELÉTRICAS		-				
Nível 3	1.6.1.	PADRÃO DE ENTRADA		-				
Serviço	1.6.1.1.	CABO DE COBRE, RÍGIDO, CLASSE 2, ISOLACAO EM PVC/A, ANTICHAMA BWF-B, 1 CONDUTOR, 450/750 V, SECAO NOMINAL 6 MM2	M	24,00		6.INS	INSTALAÇÕES ELÉTRICAS	24,00
Serviço	1.6.1.2.	QUADRO DE MEDIÇÃO GERAL DE ENERGIA PARA 1 MEDIDOR DE SOBREPOR - FORNECIMENTO E INSTALAÇÃO. AF_10/2020	UN	1,00		6.INS	INSTALAÇÕES ELÉTRICAS	1,00
Serviço	1.6.1.3.	ELETRODUTO FLEXÍVEL CORRUGADO, PEAD, DN 40 MM (1 1/4"), PARA CIRCUITOS TERMINAIS, INSTALADO EM PAREDE - FORNECIMENTO E CURVA 90 GRAUS PARA ELETRODUTO, PVC, ROSCÁVEL, DN 40 MM (1 1/4"), PARA CIRCUITOS TERMINAIS, INSTALADA EM FORRO -	M	8,00		6.INS	INSTALAÇÕES ELÉTRICAS	8,00
Serviço	1.6.1.4.	QUADRO DE DISTRIBUIÇÃO DE ENERGIA EM CHAPA DE AÇO GALVANIZADO, DE EMBUTIR, COM BARRAMENTO TRIFÁSICO, PARA 12 DISJUNTORES DIN 100A - FORNECIMENTO E INSTALAÇÃO. AF_10/2020	UN	1,00		6.INS	INSTALAÇÕES ELÉTRICAS	1,00
Serviço	1.6.1.6.	LUVA PARA ELETRODUTO, PVC, ROSCÁVEL, DN 40 MM (1 1/4"), PARA CIRCUITOS TERMINAIS, INSTALADA EM LAJE - FORNECIMENTO E INSTALAÇÃO. AF_12/2015	UN	3,00		6.INS	INSTALAÇÕES ELÉTRICAS	3,00
Serviço	1.6.1.7.	CAIXA DE ATERRAMENTO EM CONCRETO PRÉ-MOLDADO, DIÂMETRO DE 0,30 M E ALTURA DE 0,35 M, SEM FUNDO E COM TAMPA	UN	1,00		6.INS	INSTALAÇÕES ELÉTRICAS	1,00
Serviço	1.6.1.8.	HASTE DE ATERRAMENTO 3/4 PARA SPDA - FORNECIMENTO E INSTALAÇÃO. AF_12/2017	UN	1,00		6.INS	INSTALAÇÕES ELÉTRICAS	1,00
Serviço	1.6.1.9.	DISJUNTOR MONOPOLAR TIPO DIN, CORRENTE NOMINAL DE 40A - FORNECIMENTO E INSTALAÇÃO. AF_10/2020	UN	2,00		6.INS	INSTALAÇÕES ELÉTRICAS	2,00
Serviço	1.6.1.10.	POSTE DE CONCRETO DUPLO T, RESISTÊNCIA NOMINAL 200KG, H= 8,00M, PESO APROXIMADO 400KG	UND	1,00		6.INS	INSTALAÇÕES ELÉTRICAS	1,00
Serviço	1.6.1.11.	MURETA C/TIJOLO MACIÇO, REBOCADA, INCL. FUNDAÇÕES	M2	3,40		6.INS	INSTALAÇÕES ELÉTRICAS	3,40
Nível 3	1.6.2.	INFRAESTRUTURA SUBTERRÂNEA E ATERRAMENTO DE PROTEÇÃO DOS POSTES		-				
Serviço	1.6.2.1.	CAIXA ENTERRADA ELÉTRICA RETANGULAR, EM CONCRETO PRÉ-MOLDADO, FUNDO COM BRITA, DIMENSÕES INTERNAS: 0,6X0,6X0,5 M. AF_12/2020	UN	7,00		6.INS	INSTALAÇÕES ELÉTRICAS	7,00
Serviço	1.6.2.2.	HASTE DE ATERRAMENTO 3/4 PARA SPDA - FORNECIMENTO E INSTALAÇÃO. AF_12/2017	UN	4,00		6.INS	INSTALAÇÕES ELÉTRICAS	4,00
Nível 3	1.6.3.	ELÉTRICA		-				
Serviço	1.6.3.1.	CABO DE COBRE FLEXÍVEL ISOLADO, 2,5 MM², ANTI-CHAMA 450/750 V, PARA CIRCUITOS TERMINAIS - FORNECIMENTO E INSTALAÇÃO. AF_12/2015	M	260,00		6.INS	INSTALAÇÕES ELÉTRICAS	260,00
Serviço	1.6.3.2.	Refletor Slim LED 200W de potência, branco Frio, 6500k, Autovolt, marca G-light ou similar	UM	8,00		6.INS	INSTALAÇÕES ELÉTRICAS	8,00

AGRUPADORES DE EVENTOS

1. Selecione abaixo a forma de definição dos agrupadores de eventos:

Definir Manualmente

Nº do Evento	Título do Evento	Valor Total dos Eventos (R\$)
1	Administração Local	4.419,74
2	SERVIÇOS PREELIMINARES E ESTRUTURA D	72.577,72
3	DRENAGEM	13.047,10
4	BASE CAMPO	129.338,88
5	ACESSÓRIOS	65.486,73
6	INSTALAÇÕES ELÉTRICAS	27.187,81
7	PAVIMENTAÇÃO	24.701,08

Christian de Menezes Reis
Crea RN N°211827964-7

CRONOGRAMA PREVISTO PLE

1. Digite nas células em amarelo o número do período em que os eventos serão concluídos:

VOLTAR

ATUALIZAR LINHAS

Nº do Evento	Título dos Eventos
1	Administração Local
F 2	SERVIÇOS PRELIMINARES E ESTRUTURA
F 3	DRENAGEM
F 4	BASE CAMPO
F 5	ACESSÓRIOS
F 6	INSTALAÇÕES ELÉTRICAS
F 7	PAVIMENTAÇÃO

SOCIETY	1	2	3	4	5	6	7	8	9	10	11	12	13	14	15	16	17	18	19	20	21	22	23	24	25
	Informe abaixo o NÚMERO DO PERÍODO em que os eventos serão concluídos																								
	A administração local será proporcional a execução dos demais eventos, independente de frentes de obra.																								
	1																								
	2																								
	3																								
	4																								
	4																								

Christian de Menezes Reis
 Crea RN Nº 211827964-7



QCI - Quadro de Composição do Investimento

Nº OPERAÇÃO 01079428-72	Nº SICONV 917561	PROPONENTE / TOMADOR PREFEITURA MUNICIPAL DE UMARIZAL	MUNICÍPIO / UF UMARIZAL/RN	VALORES CONTRATADOS (R\$):		
APELIDO DO EMPREENDIMENTO ARENA SOCIETY UMARIZAL/RN			RECURSO OGU	REPASSE 286.500,00	CONTRAPARTIDA 50.259,06	INVESTIMENTO 336.759,06

Saldo a Reprogramar	Repasse (R\$)	Contrapartida (R\$)
-	-	-

Meta	Item de Investimento	Subitem de Investimento	Descrição da Meta	Situação	Quantidade	Unid.	Lote de Licitação / nº do CTEF	Repasse (R\$)	Contrapartida Financeira (R\$)	Outros (R\$)	Investimento (R\$)
1.	Equipamentos comunitários	Esportes	ARENA SOCIETY	Em Análise	1.056,00	m²	LOTE 1	286.500,00	50.259,06	-	336.759,06
2.								-	-	-	-
3.								-	-	-	-
4.								-	-	-	-
5.								-	-	-	-
6.								-	-	-	-
7.								-	-	-	-
8.								-	-	-	-
9.								-	-	-	-
10.								-	-	-	-
TOTAL								286.500,00 (85,08%)	50.259,06 (14,92%)	- (0,00%)	336.759,06 (100,00%)

Observações:

UMARIZAL/RN
Local

sexta-feira, 4 de novembro de 2022
Data

Raimundo Nonato Dias Pinheiro
Prefeito Municipal
Representante do Município de Umarizal/RN
Nome: Raimundo Nonato Dias Pinheiro
Cargo: PREFEITO

Nº OPERAÇÃO
01079428-72

Nº SICONV
917561

PROponente / TOMADOR
PREFEITURA MUNICIPAL DE UMARIZAL

APELIDO DO EMPREENDIMENTO / DESCRIÇÃO DO LOTE

ARENA SOCIETY UMARIZAL/RN / Construção de Arena para Campo de Futebol Society no Município de Umarizal/RN

Conforme legislação tributária municipal, definir estimativa de percentual da base de cálculo para o ISS:	40,00%
Sobre a base de cálculo, definir a respectiva alíquota do ISS (entre 2% e 5%):	5,00%

BDI 1

TIPO DE OBRA

Construção e Reforma de Edifícios

Itens	Siglas	% Adotado
Administração Central	AC	4,00%
Seguro e Garantia	SG	1,00%
Risco	R	1,27%
Despesas Financeiras	DF	0,64%
Lucro	L	6,16%
Tributos (impostos COFINS 3%, e PIS 0,65%)	CP	3,65%
Tributos (ISS, variável de acordo com o município)	ISS	2,00%
Tributos (Contribuição Previdenciária sobre a Receita Bruta - 0% ou 4,5% - Desoneração)	CPRB	0,00%
BDI SEM desoneração (Fórmula Acórdão TCU)	BDI PAD	20,34%

Os valores de BDI foram calculados com o emprego da fórmula:

$$BDI = \frac{(1+AC+S+R+G)*(1+DF)*(1+L)}{(1-CP-ISS-CRPB)} - 1$$

Declaro para os devidos fins que, conforme legislação tributária municipal, a base de cálculo deste tipo de obra corresponde à 40%, com a respectiva alíquota de 5%.

Declaro para os devidos fins que o regime de Contribuição Previdenciária sobre a Receita Bruta adotado para elaboração do orçamento foi SEM Desoneração, e que esta é a alternativa mais adequada para a Administração Pública.

Observações:

UMARIZAL/RN
Local

sexta-feira, 4 de novembro de 2022
Data

Christian de Menezes Reis
Crea RN Nº 211827964-7

Responsável Técnico
Nome: Christian de Menezes Reis
CREA/CAU: 211827964-7
ART/RRT: 0

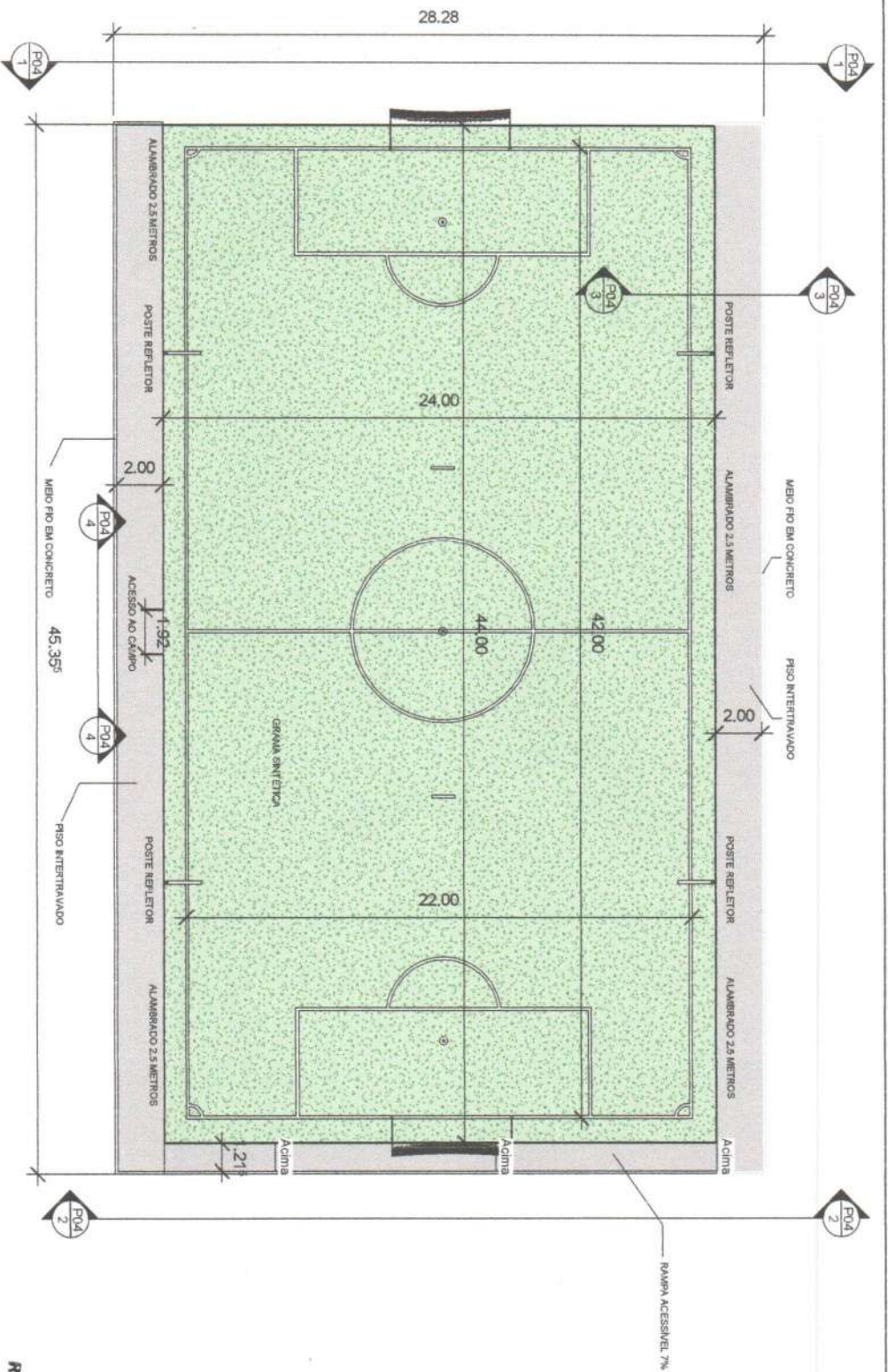

1 **TÉRREO ANOTAÇÕES**
 ESCALA 1 : 200

Raimundo Nonato Dias Pinheiro
 Prefeito Municipal
 Representante Legal Raimundo Nonato Dias Pinheiro
 CPF: 036.909.264-32

Christian de Menezes Reis
 Crea RM Nº 214827964-7

Responsável Técnico Christian de Menezes Reis

 Eng Civil Christian de Menezes Reis Registro CREA-RN 211827964-7		Planta Baixa	
		Escala: 1 : 200	P01
Cliente:	Prefeitura de Umarizal	CNPJ:	08.348.963/0001-92
Cidade:	Umarizal-RN	Endereço:	Rua Monsenhor Valfredo Gurpel, SN, Centro



1 3D1
ESCALA

Raimundo Nonato Dias Pinheiro
 Prefeito Municipal
 Umarizal/RN

Representante Legal Raimundo Nonato Dias Pinheiro
 CPF: 036.909.264-32

Christian de Menezes Reis
 Crea RU Nº 211827964-7

Responsável Técnico Christian de Menezes Reis

 UMARIZAL		Eng Civil Christian de Menezes Reis	
		Registro CREA-RN 211827964-7	
Cliente: Prefeitura de Umarizal Cidade: Umarizal-RN	3D geral	Escala:	P02
	CNPJ:	08.348.963/0001-92	
Endereço: Rua Monsenhor Walfrido Gurgel, SN, Centro			

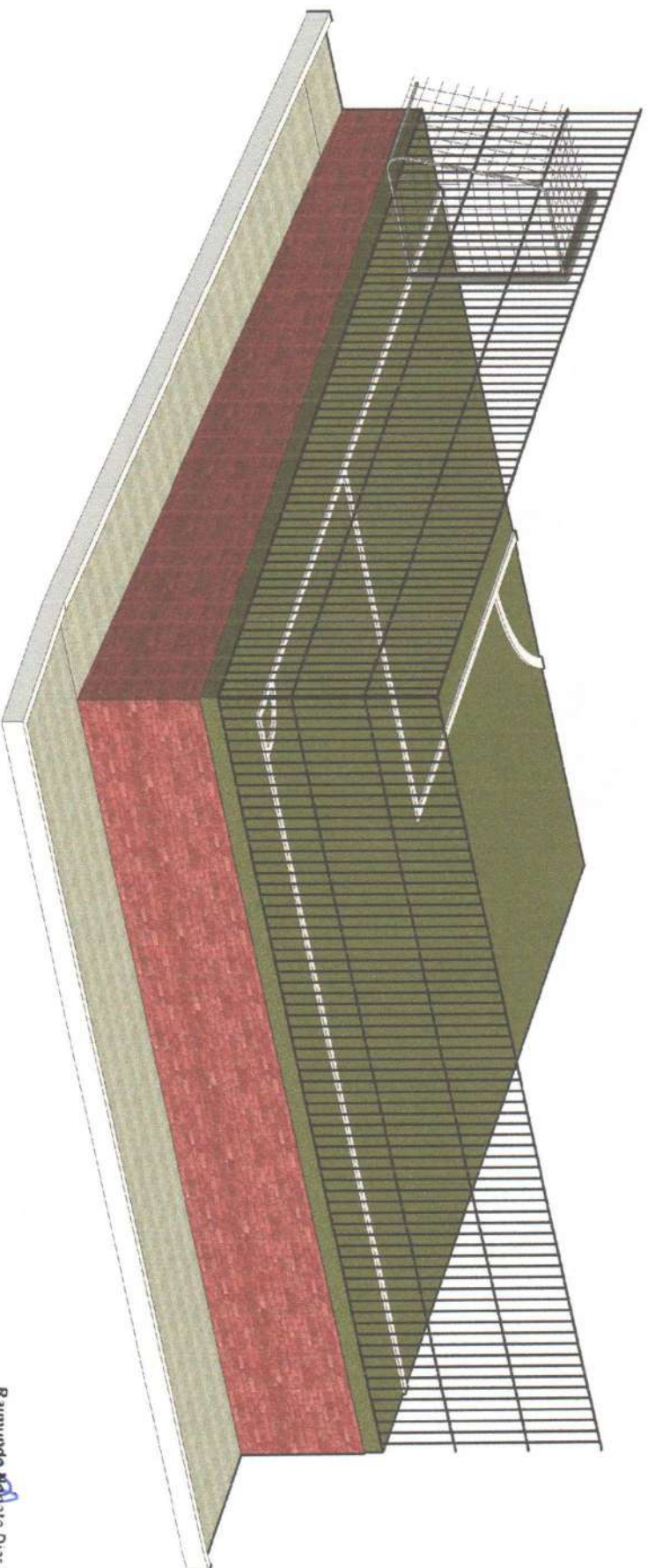

1 3D 2
ESCALA

Christian de Menezes Reis
Crea RN Nº 211827964-7

Responsável Técnico Christian de Menezes Reis

Raimundo Aguiar Dias Pinheiro
Prefeito Municipal
Umarizal/RN

Representante Legal Raimundo Nonato Dias Pinheiro
CPF: 036.909.264-32

		Eng Civil Christian de Menezes Reis	
		Registro CREA-RN 211827964-7	
Cliente: Prefeitura de Umarizal	3D detalhes	Escala:	F03
Cidade: Umarizal-RN	CNPJ: 08.346.953/0001-92	Endereço: Rua Monsenhor Valfredo Gurgel, SN, Centro	

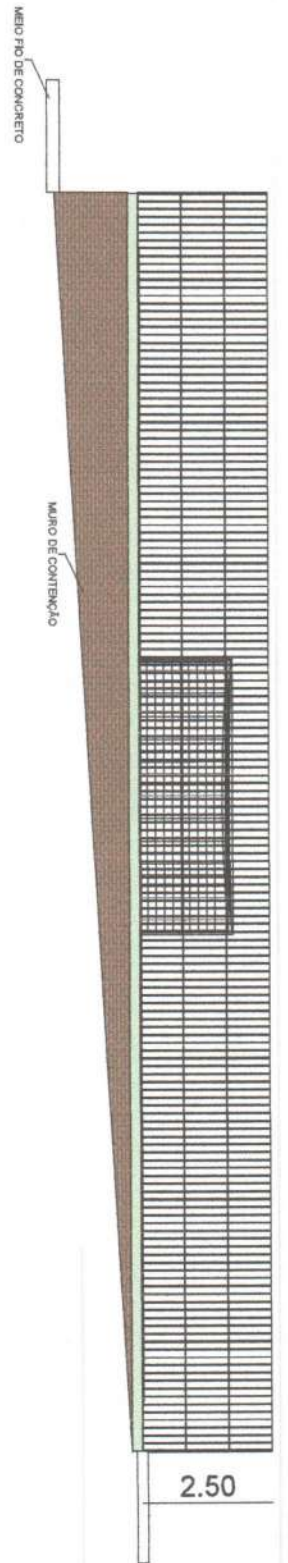

1 Section 0
ESCALA 1:100

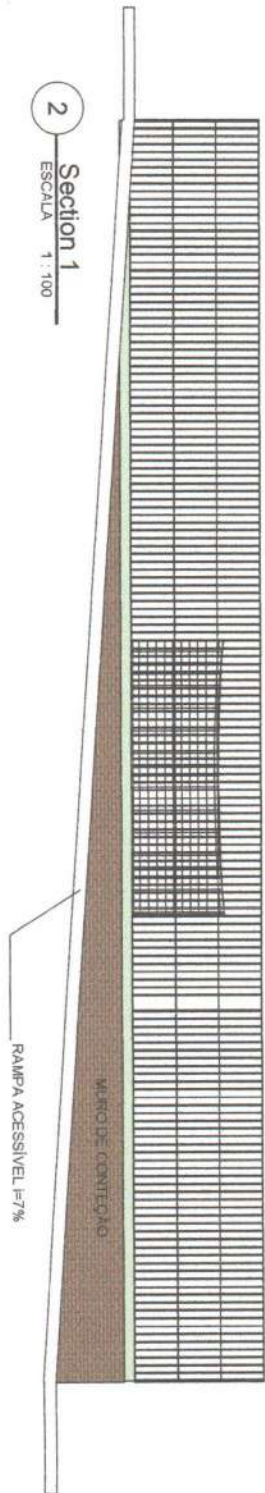

2 Section 1
ESCALA 1:100

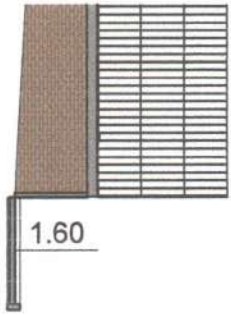

3 Section 3
ESCALA 1:100

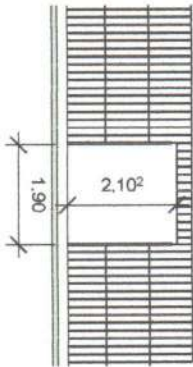

4 Section 4
ESCALA 1:100

		Eng Civil Christian de Menezes Reis	
		Registro CREA-RN 211827964-7	
Cliente: Prefeitura de Umarizal Cidade: Umarizal-RN	Cortes	Escala: 1:100	P04
CNPJ: 08.348.963/0001-92	Endereço: Rua Monsenhor Walfrido Gurgel, SN, Centro		

Raimundo Morais Dias Pinheiro
 Prefeito Municipal
 Umarizal/RN

Christian de Menezes Reis
 Crea RN Nº 211827964-7
 Representante Legal Raimundo Nonato Dias Pinheiro
 CPF: 036.909.264-32

Responsável Técnico Christian de Menezes Reis

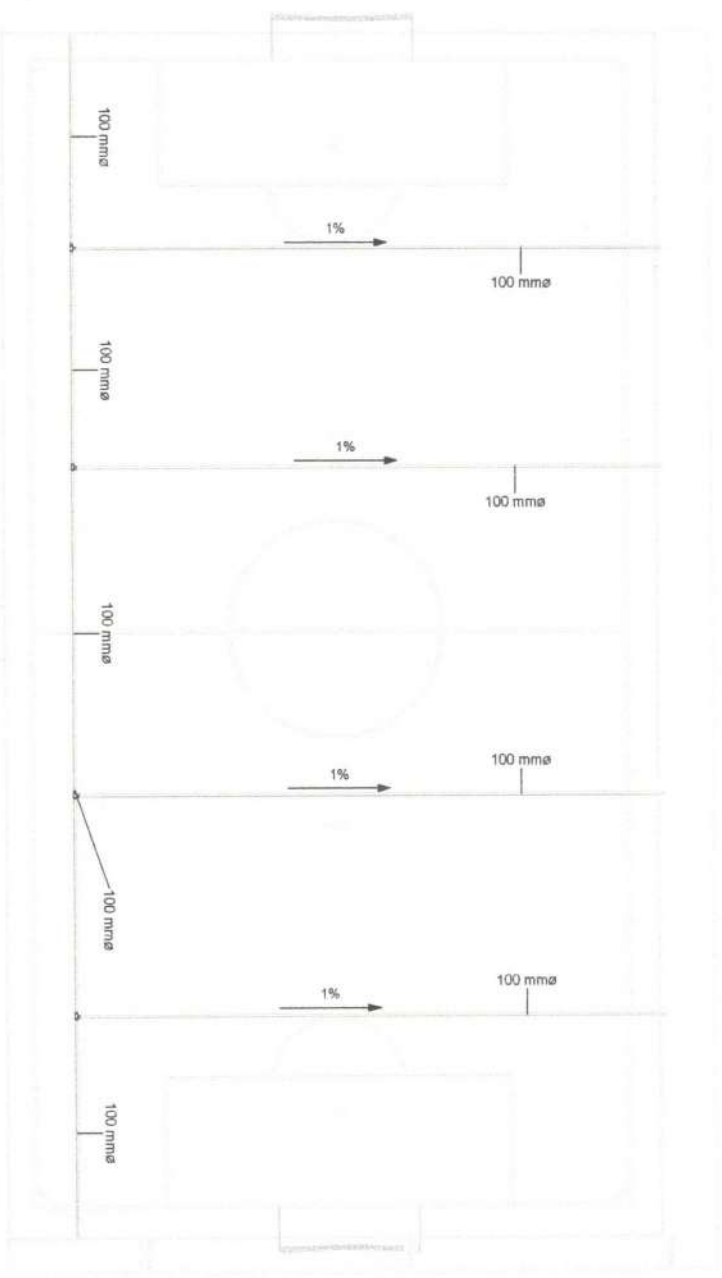

DRENAGEM

1
1 : 150

Christian de Menezes Reis
Crea RN Nº 211827964-7

Responsável Técnico Christian de Menezes Reis

Raimundo Nonato Dias Pinheiro
Prefeito Municipal

Representante Legal Raimundo Nonato Dias Pinheiro
CPF: 098.809.284-32

	Eng. Civil Christian de Menezes Reis	
	Registro CREA-RN 211827964-7	
Drenagem	Escala: 1 : 150	P/05
Cliente: Prefeitura de Umarizal-RN	CNPJ: 08.348.963/0001-92	
Cidade: Umarizal-RN	Endereço: Rua Manoel Waltero Gurgel, SN, Centro	

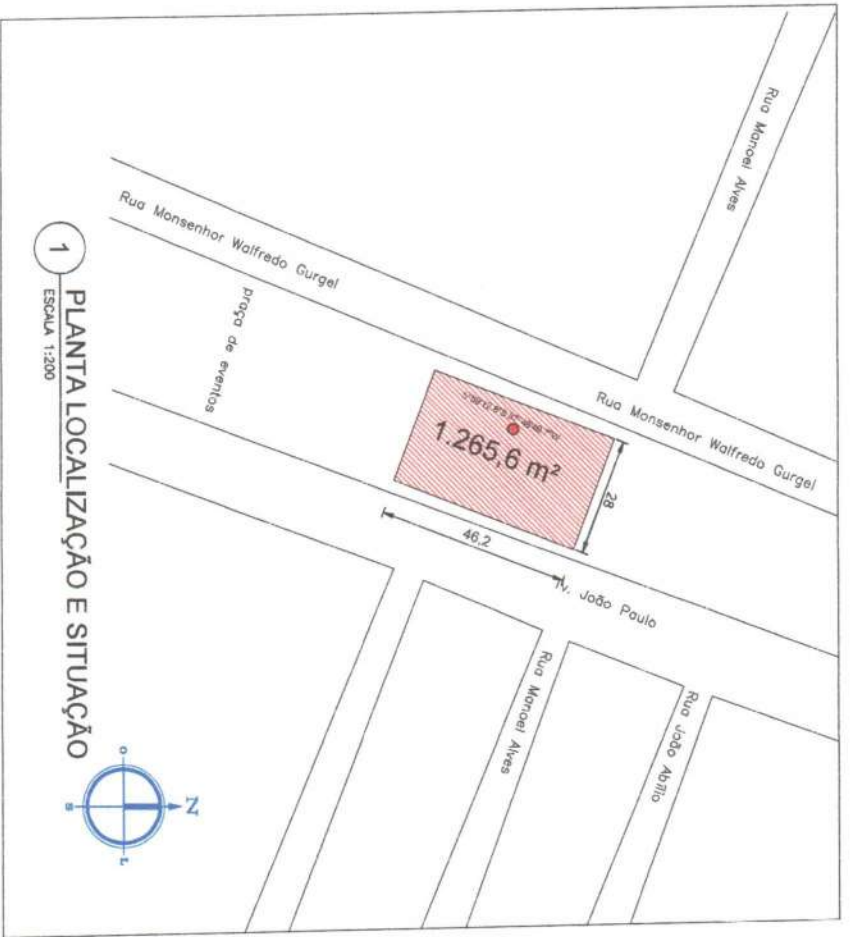

1 PLANTA LOCALIZAÇÃO E SITUAÇÃO
ESCALA 1:200



1 - LOCALIZAÇÃO DA ÁREA E CONFINANTES:
Terreno situado na Rua Monsenhor Walfrado Gurgel, coordenadas geográficas 5°59'12,8"S 37°49'49,7"W, medindo 1265,6 m², confrontando-se ao NORTE com Terreno do Prefeitura Municipal em um terreno extenso de 46,20 metros, ao SUL com praça de eventos municipal numa extensão de 46,20 metros, ao LESTE com o Tv. João Paulo numa extensão de 28,00 metros e ao OESTE com o Rua Monsenhor Walfrado Gurgel numa extensão de 2800 metros.

Raimundo NONATO
Presidente Municipal
Umarizal/RN

Raimundo NONATO Dias Pinheiro
Presidente Municipal
Umarizal/RN

REPRESENTANTE LEGAL RAIMUNDO NONATO DIAS PINHEIRO
CPF: 096.909.284-32

RESPONSÁVEL TÉCNICO CHRISTIAN DE MENEZES REIS

Christian de Menezes Reis
Crea RN Nº 211827964-7

UMARIZAL		PRIMEIROS	
DEPARTAMENTO DE ENGENHARIA		DEPARTAMENTO DE ENGENHARIA	
DESENHISTA: SERVULO AUGUSTO	PROFISSIONAL: 211827964-7	PROFISSIONAL: 211827964-7	PROFISSIONAL: 211827964-7
ENDEREÇO: RUA MONSENHOR WALFREDO GURGEL, CENTRO, UMARIZAL/RN	DATA: 09/11/2022	DATA: 09/11/2022	DATA: 09/11/2022

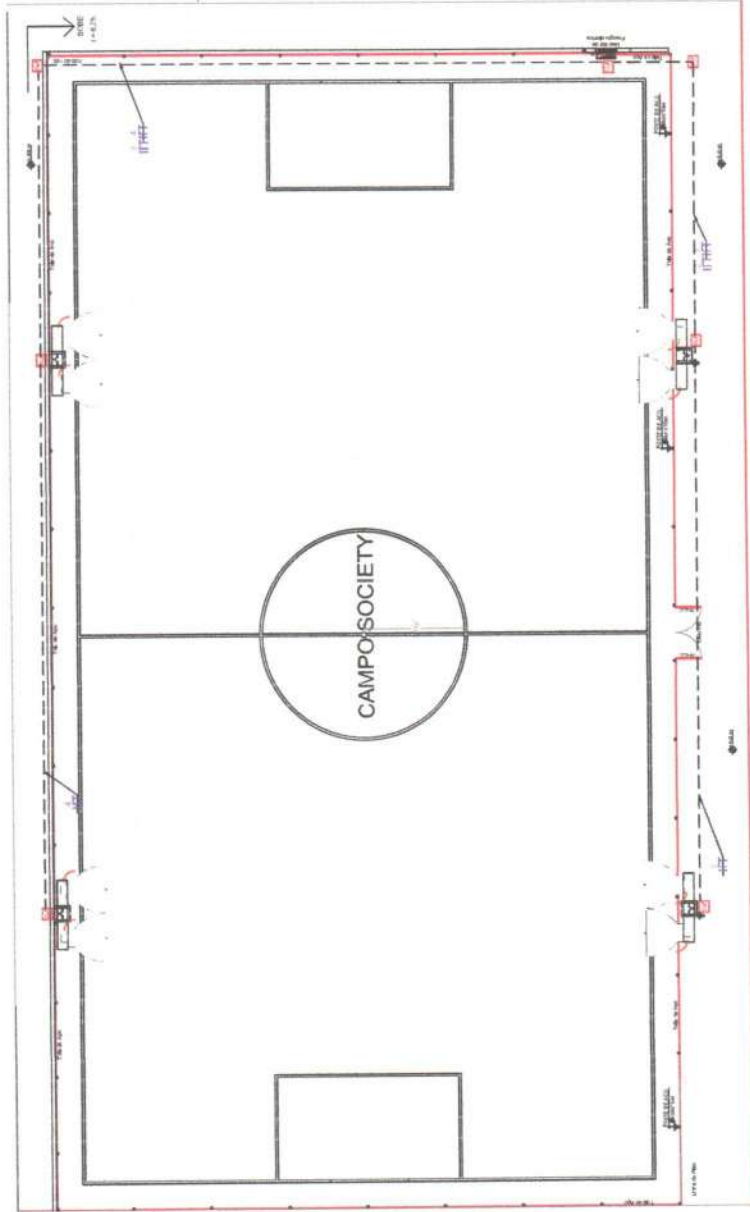

LEGENDA	
17.1	CHAVE PARA LÂMPADAS E TOMADA
17.2	CHAVE PARA LÂMPADAS E TOMADA
17.3	CHAVE PARA LÂMPADAS E TOMADA
17.4	CHAVE PARA LÂMPADAS E TOMADA
17.5	CHAVE PARA LÂMPADAS E TOMADA
17.6	CHAVE PARA LÂMPADAS E TOMADA
17.7	CHAVE PARA LÂMPADAS E TOMADA
17.8	CHAVE PARA LÂMPADAS E TOMADA
17.9	CHAVE PARA LÂMPADAS E TOMADA
17.10	CHAVE PARA LÂMPADAS E TOMADA
17.11	CHAVE PARA LÂMPADAS E TOMADA
17.12	CHAVE PARA LÂMPADAS E TOMADA
17.13	CHAVE PARA LÂMPADAS E TOMADA
17.14	CHAVE PARA LÂMPADAS E TOMADA
17.15	CHAVE PARA LÂMPADAS E TOMADA
17.16	CHAVE PARA LÂMPADAS E TOMADA
17.17	CHAVE PARA LÂMPADAS E TOMADA
17.18	CHAVE PARA LÂMPADAS E TOMADA
17.19	CHAVE PARA LÂMPADAS E TOMADA
17.20	CHAVE PARA LÂMPADAS E TOMADA
17.21	CHAVE PARA LÂMPADAS E TOMADA
17.22	CHAVE PARA LÂMPADAS E TOMADA
17.23	CHAVE PARA LÂMPADAS E TOMADA
17.24	CHAVE PARA LÂMPADAS E TOMADA
17.25	CHAVE PARA LÂMPADAS E TOMADA
17.26	CHAVE PARA LÂMPADAS E TOMADA
17.27	CHAVE PARA LÂMPADAS E TOMADA
17.28	CHAVE PARA LÂMPADAS E TOMADA
17.29	CHAVE PARA LÂMPADAS E TOMADA
17.30	CHAVE PARA LÂMPADAS E TOMADA
17.31	CHAVE PARA LÂMPADAS E TOMADA
17.32	CHAVE PARA LÂMPADAS E TOMADA
17.33	CHAVE PARA LÂMPADAS E TOMADA
17.34	CHAVE PARA LÂMPADAS E TOMADA
17.35	CHAVE PARA LÂMPADAS E TOMADA
17.36	CHAVE PARA LÂMPADAS E TOMADA
17.37	CHAVE PARA LÂMPADAS E TOMADA
17.38	CHAVE PARA LÂMPADAS E TOMADA
17.39	CHAVE PARA LÂMPADAS E TOMADA
17.40	CHAVE PARA LÂMPADAS E TOMADA
17.41	CHAVE PARA LÂMPADAS E TOMADA
17.42	CHAVE PARA LÂMPADAS E TOMADA
17.43	CHAVE PARA LÂMPADAS E TOMADA
17.44	CHAVE PARA LÂMPADAS E TOMADA
17.45	CHAVE PARA LÂMPADAS E TOMADA
17.46	CHAVE PARA LÂMPADAS E TOMADA
17.47	CHAVE PARA LÂMPADAS E TOMADA
17.48	CHAVE PARA LÂMPADAS E TOMADA
17.49	CHAVE PARA LÂMPADAS E TOMADA
17.50	CHAVE PARA LÂMPADAS E TOMADA
17.51	CHAVE PARA LÂMPADAS E TOMADA
17.52	CHAVE PARA LÂMPADAS E TOMADA
17.53	CHAVE PARA LÂMPADAS E TOMADA
17.54	CHAVE PARA LÂMPADAS E TOMADA
17.55	CHAVE PARA LÂMPADAS E TOMADA
17.56	CHAVE PARA LÂMPADAS E TOMADA
17.57	CHAVE PARA LÂMPADAS E TOMADA
17.58	CHAVE PARA LÂMPADAS E TOMADA
17.59	CHAVE PARA LÂMPADAS E TOMADA
17.60	CHAVE PARA LÂMPADAS E TOMADA
17.61	CHAVE PARA LÂMPADAS E TOMADA
17.62	CHAVE PARA LÂMPADAS E TOMADA
17.63	CHAVE PARA LÂMPADAS E TOMADA
17.64	CHAVE PARA LÂMPADAS E TOMADA
17.65	CHAVE PARA LÂMPADAS E TOMADA
17.66	CHAVE PARA LÂMPADAS E TOMADA
17.67	CHAVE PARA LÂMPADAS E TOMADA
17.68	CHAVE PARA LÂMPADAS E TOMADA
17.69	CHAVE PARA LÂMPADAS E TOMADA
17.70	CHAVE PARA LÂMPADAS E TOMADA
17.71	CHAVE PARA LÂMPADAS E TOMADA
17.72	CHAVE PARA LÂMPADAS E TOMADA
17.73	CHAVE PARA LÂMPADAS E TOMADA
17.74	CHAVE PARA LÂMPADAS E TOMADA
17.75	CHAVE PARA LÂMPADAS E TOMADA
17.76	CHAVE PARA LÂMPADAS E TOMADA
17.77	CHAVE PARA LÂMPADAS E TOMADA
17.78	CHAVE PARA LÂMPADAS E TOMADA
17.79	CHAVE PARA LÂMPADAS E TOMADA
17.80	CHAVE PARA LÂMPADAS E TOMADA
17.81	CHAVE PARA LÂMPADAS E TOMADA
17.82	CHAVE PARA LÂMPADAS E TOMADA
17.83	CHAVE PARA LÂMPADAS E TOMADA
17.84	CHAVE PARA LÂMPADAS E TOMADA
17.85	CHAVE PARA LÂMPADAS E TOMADA
17.86	CHAVE PARA LÂMPADAS E TOMADA
17.87	CHAVE PARA LÂMPADAS E TOMADA
17.88	CHAVE PARA LÂMPADAS E TOMADA
17.89	CHAVE PARA LÂMPADAS E TOMADA
17.90	CHAVE PARA LÂMPADAS E TOMADA
17.91	CHAVE PARA LÂMPADAS E TOMADA
17.92	CHAVE PARA LÂMPADAS E TOMADA
17.93	CHAVE PARA LÂMPADAS E TOMADA
17.94	CHAVE PARA LÂMPADAS E TOMADA
17.95	CHAVE PARA LÂMPADAS E TOMADA
17.96	CHAVE PARA LÂMPADAS E TOMADA
17.97	CHAVE PARA LÂMPADAS E TOMADA
17.98	CHAVE PARA LÂMPADAS E TOMADA
17.99	CHAVE PARA LÂMPADAS E TOMADA
17.100	CHAVE PARA LÂMPADAS E TOMADA

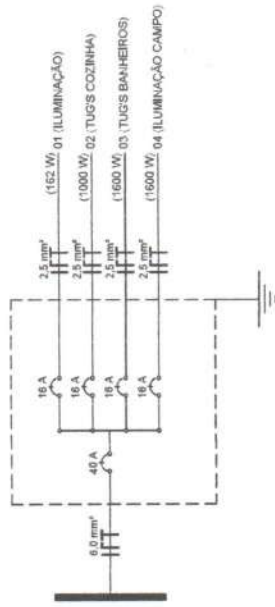

Raimundo Nonato Dias Pinheiro
 Prefeito Municipal
 Umarizal/RN

Christian de Menezes Reis
 Crea RN Nº 211827964-7

REPRESENTANTE LEGAL RAIMUNDO NONATO DIAS PINHEIRO
 CPF 036.909.264-32

RESPONSÁVEL TÉCNICO CHRISTIAN DE MENEZES REIS

ENG CIVIL CHRISTIAN DE MENEZES REIS
 CREA/RN 211827964-7
 DESENHISTA: SERVULO AUGUSTO
 PROJETO ELETRICO
 ENDEREÇO: RUA MONSIEHOR WALFREDO GURSEL, SN, CENTRO, UMARIZAL-RN
 PROPRIETÁRIO: PREFEITURA MUNICIPAL DE UMARIZAL-RN DATA: 04/11/2022

Item	Descrição	Quantidade	Valor Unitário	Valor Total
1
2
3
4
5
6
7
8
9
10
11
12
13
14
15
16
17
18
19
20
21
22
23
24
25
26
27
28
29
30
31
32
33
34
35
36
37
38
39
40
41
42
43
44
45
46
47
48
49
50

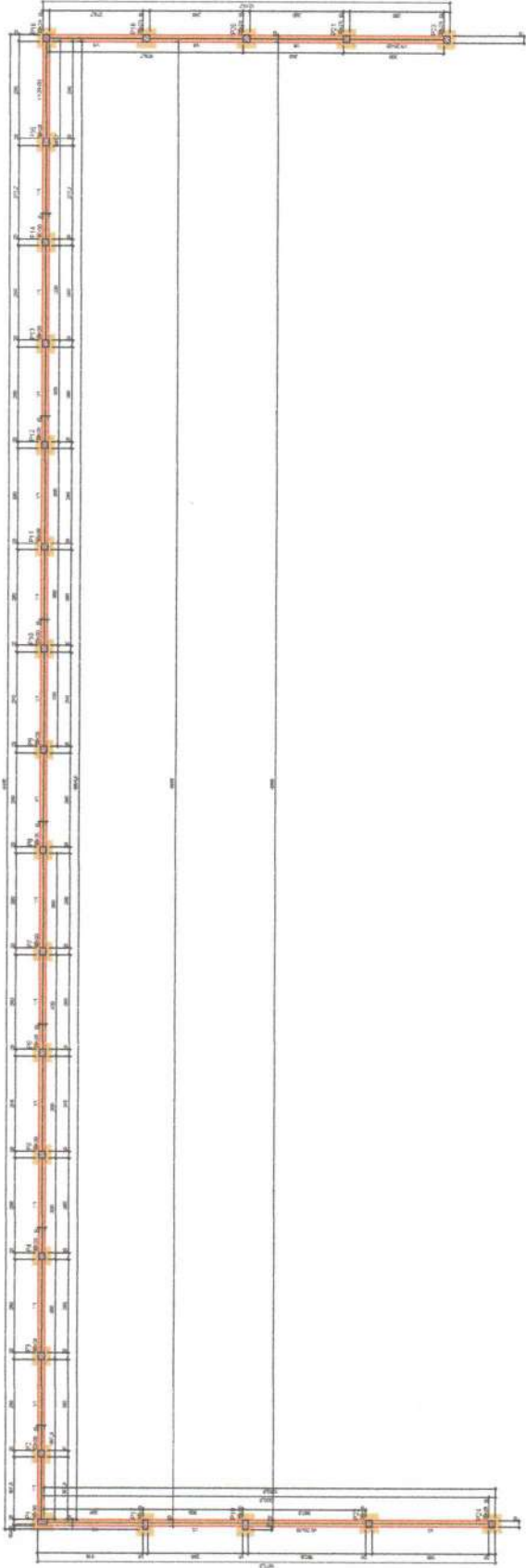

Forma do pavimento Pavimento Baldrame Inicial (Nível 0)

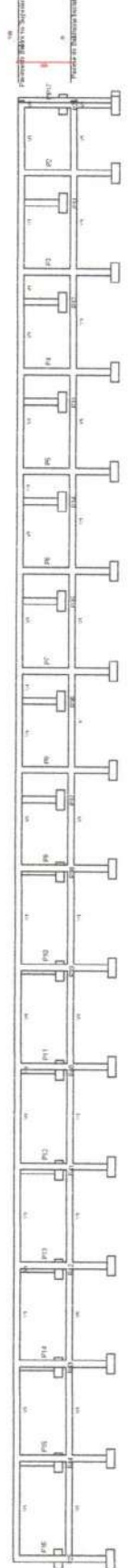

Corte B-B

Christian de Menezes Reis
Crea RN Nº 211827964-7

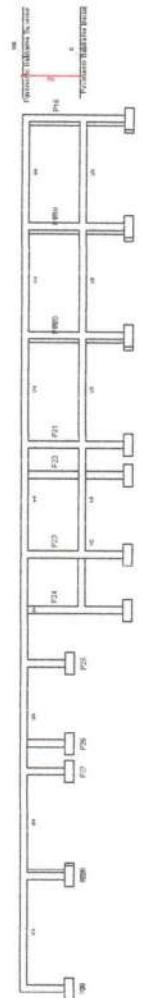

Corte A-A

Raimundo Nonato Dias Pinheiro
Pleiteio Multidisciplinar
Urbanizal/KN

P1=P17=P19

P2=P3=P4=P5=P6=P7=P8=P9=P10=P11=
P12=P13=P14=P15=P16=P18=P20=P21=
P22=P23=P24

P1=P17=P19

P1=P17=P19

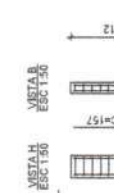
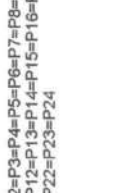
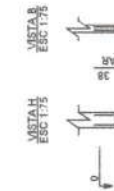

RELACÃO DO AÇO

3xPH-L2	3xPH-L1	21xP2-L1	21xP2-L2	
ACO	N	QUANT	C.UNIT	C.TOTAL
CA60	1	5,0	81	8237
CA60	2	5,0	840	58290
CA60	3	10,0	96	1942
	4	10,0	157	1942
	5	10,0	84	VAR
			VAR	VAR

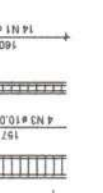
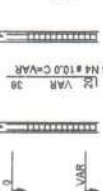
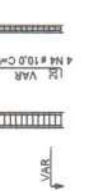

RESUMO DO AÇO

ACO	DIM (mm)	C.TOTAL (kg)	PESO + 10% (kg)
CA60	10,0	478	324,9
CA60	5,0	625,2	106
PESO TOTAL (kg)			
CA60	324,9		
CA60	105		

Volume de concreto (C-25) = 3,83 m³
Área de forma = 85,85 m²

Ramundo Nogueira Das Omeiro
Engenheiro Civil
Ramo de Engenharia

Christian de Menezes Reis
Crea RN Nº 211827964-7



Anotação de Responsabilidade Técnica - ART
Lei nº 6.496, de 7 de dezembro de 1977

CREA-RN

ART Obra/Serviço
Nº RN20220551953

Conselho Regional de Engenharia e Agronomia do Rio Grande do Norte

SUBSTITUIÇÃO à
RN20220551734

1. Responsável Técnico

CHRISTIAN DE MENEZES REIS

Título profissional: **ENGENHEIRO CIVIL**

RNP: **2118279647**

Registro: **2118279647RN**

2. Dados do Contrato

Contratante: **MUNICIPIO DE UMARIZAL**

AVENIDA GAVIÃO

Complemento:

Cidade: **UMARIZAL**

Bairro: **CENTRO**

UF: **RN**

CPF/CNPJ: **08.348.963/0001-92**

Nº: **19**

CEP: **59865000**

Contrato: **Não especificado**

Valor: **R\$ 336.759,06**

Ação Institucional: **NÃO SE APLICA**

Celebrado em:

Tipo de contratante: **Pessoa Jurídica de Direito Público**

3. Dados da Obra/Serviço

RUA Rua Monsenhor Walfredo Gurgel

Complemento:

Cidade: **UMARIZAL**

Data de Início: **07/11/2022**

Finalidade:

Proprietário: **MUNICIPIO DE UMARIZAL**

Bairro: **Centro**

UF: **RN**

Nº: **S/N**

CEP: **59865000**

Previsão de término: **30/06/2023**

Coordenadas Geográficas: **-5.986736, -37.813746**

Código: **Não Especificado**

CPF/CNPJ: **08.348.963/0001-92**

4. Atividade Técnica

14 - Elaboração	Quantidade	Unidade
80 - Projeto > CONSTRUÇÃO CIVIL > EDIFICAÇÕES > DE EDIFICAÇÃO > #1.1.1.1 - DE ALVENARIA	1.056,00	m2
80 - Projeto > ESTRUTURAS > ESTRUTURAS DE CONCRETO E ARGAMASSA ARMADA > #2.1.1 - DE ESTRUTURA DE CONCRETO ARMADO	1.056,00	m2
80 - Projeto > ELETROTÉCNICA > INSTALAÇÕES ELÉTRICAS > DE INSTALAÇÕES ELÉTRICAS EM BAIXA TENSÃO > #11.10.1.2 - PARA FINS COMERCIAIS	1.056,00	m2
80 - Projeto > ELETROTÉCNICA > INSTALAÇÕES ELÉTRICAS > DE TUBULAÇÃO PARA INSTALAÇÕES ELÉTRICAS EM BAIXA TENSÃO > #11.10.2.2 - PARA FINS COMERCIAIS	1.056,00	m2
80 - Projeto > CONSTRUÇÃO CIVIL > EDIFICAÇÕES > DE CERCAMENTO > #1.1.7.1 - POR ALAMBRADO OU GRADES	1.056,00	m2
80 - Projeto > CONSTRUÇÃO CIVIL > EDIFICAÇÕES > DE ACESSIBILIDADE DE EDIFICAÇÃO > #1.1.3.2 - PARA FINS COMERCIAIS	1.056,00	m2
80 - Projeto > OBRAS HIDRÁULICAS E RECURSOS HÍDRICOS > SISTEMAS DE DRENAGEM PARA OBRAS CIVIS > DE SISTEMAS DE DRENAGEM PARA OBRAS CIVIS > #5.3.1.5 - DRENO	1.056,00	m2
35 - Elaboração de orçamento > CONSTRUÇÃO CIVIL > EDIFICAÇÕES > DE EDIFICAÇÃO > #1.1.1.1 - DE ALVENARIA	1.056,00	m2
35 - Elaboração de orçamento > ESTRUTURAS > ESTRUTURAS DE CONCRETO E ARGAMASSA ARMADA > #2.1.1 - DE ESTRUTURA DE CONCRETO ARMADO	1.056,00	m2
35 - Elaboração de orçamento > ELETROTÉCNICA > INSTALAÇÕES ELÉTRICAS > DE INSTALAÇÕES ELÉTRICAS EM BAIXA TENSÃO > #11.10.1.2 - PARA FINS COMERCIAIS	1.056,00	m2
35 - Elaboração de orçamento > ELETROTÉCNICA > INSTALAÇÕES ELÉTRICAS > DE TUBULAÇÃO PARA INSTALAÇÕES ELÉTRICAS EM BAIXA TENSÃO > #11.10.2.2 - PARA FINS COMERCIAIS	1.056,00	m2
35 - Elaboração de orçamento > CONSTRUÇÃO CIVIL > EDIFICAÇÕES > DE CERCAMENTO > #1.1.7.1 - POR ALAMBRADO OU GRADES	1.056,00	m2
35 - Elaboração de orçamento > CONSTRUÇÃO CIVIL > EDIFICAÇÕES > DE ACESSIBILIDADE DE EDIFICAÇÃO > #1.1.3.2 - PARA FINS COMERCIAIS	1.056,00	m2
35 - Elaboração de orçamento > OBRAS HIDRÁULICAS E RECURSOS HÍDRICOS > SISTEMAS DE DRENAGEM PARA OBRAS CIVIS > DE SISTEMAS DE DRENAGEM PARA OBRAS CIVIS > #5.3.1.5 - DRENO	1.056,00	m2
38 - Especificação > CONSTRUÇÃO CIVIL > EDIFICAÇÕES > DE EDIFICAÇÃO > #1.1.1.1 - DE ALVENARIA	1.056,00	m2
38 - Especificação > ESTRUTURAS > ESTRUTURAS DE CONCRETO E ARGAMASSA ARMADA > #2.1.1 - DE ESTRUTURA DE CONCRETO ARMADO	1.056,00	m2

A autenticidade desta ART pode ser verificada em: <http://crea-rn.sitac.com.br/publico/>, com a chave: 68YZ5
Impresso em: 08/11/2022 às 10:13:29 por: , ip: 187.19.233.163





Conselho Regional de Engenharia e Agronomia do Rio Grande do Norte

SUBSTITUIÇÃO à
RN20220551734

38 - Especificação > ELETROTÉCNICA > INSTALAÇÕES ELÉTRICAS > DE INSTALAÇÕES ELÉTRICAS EM BAIXA TENSÃO > #11.10.1.2 - PARA FINS COMERCIAIS	1.056,00	m2
38 - Especificação > ELETROTÉCNICA > INSTALAÇÕES ELÉTRICAS > DE TUBULAÇÃO PARA INSTALAÇÕES ELÉTRICAS EM BAIXA TENSÃO > #11.10.2.2 - PARA FINS COMERCIAIS	1.056,00	m2
38 - Especificação > CONSTRUÇÃO CIVIL > EDIFICAÇÕES > DE CERCAMENTO > #1.1.7.1 - POR ALAMBRADO OU GRADES	1.056,00	m2
38 - Especificação > CONSTRUÇÃO CIVIL > EDIFICAÇÕES > DE ACESSIBILIDADE DE EDIFICAÇÃO > #1.1.3.2 - PARA FINS COMERCIAIS	1.056,00	m2
38 - Especificação > OBRAS HIDRÁULICAS E RECURSOS HÍDRICOS > SISTEMAS DE DRENAGEM PARA OBRAS CIVIS > DE SISTEMAS DE DRENAGEM PARA OBRAS CIVIS > #5.3.1.5 - DRENO	1.056,00	m2
18 - Fiscalização	Quantidade	Unidade
60 - Fiscalização de obra > CONSTRUÇÃO CIVIL > EDIFICAÇÕES > DE EDIFICAÇÃO > #1.1.1.1 - DE ALVENARIA	1.056,00	m2
60 - Fiscalização de obra > ESTRUTURAS > ESTRUTURAS DE CONCRETO E ARGAMASSA ARMADA > #2.1.1 - DE ESTRUTURA DE CONCRETO ARMADO	1.056,00	m2
60 - Fiscalização de obra > ELETROTÉCNICA > INSTALAÇÕES ELÉTRICAS > DE INSTALAÇÕES ELÉTRICAS EM BAIXA TENSÃO > #11.10.1.2 - PARA FINS COMERCIAIS	1.056,00	m2
60 - Fiscalização de obra > ELETROTÉCNICA > INSTALAÇÕES ELÉTRICAS > DE TUBULAÇÃO PARA INSTALAÇÕES ELÉTRICAS EM BAIXA TENSÃO > #11.10.2.2 - PARA FINS COMERCIAIS	1.056,00	m2
60 - Fiscalização de obra > CONSTRUÇÃO CIVIL > EDIFICAÇÕES > DE CERCAMENTO > #1.1.7.1 - POR ALAMBRADO OU GRADES	1.056,00	m2
60 - Fiscalização de obra > CONSTRUÇÃO CIVIL > EDIFICAÇÕES > DE ACESSIBILIDADE DE EDIFICAÇÃO > #1.1.3.2 - PARA FINS COMERCIAIS	1.056,00	m2
60 - Fiscalização de obra > OBRAS HIDRÁULICAS E RECURSOS HÍDRICOS > SISTEMAS DE DRENAGEM PARA OBRAS CIVIS > DE SISTEMAS DE DRENAGEM PARA OBRAS CIVIS > #5.3.1.5 - DRENO	1.056,00	m2

Após a conclusão das atividades técnicas o profissional deve proceder a baixa desta ART

5. Observações

PROJETO, ORÇAMENTO, ESPECIFICAÇÃO E FISCALIZAÇÃO DE Construção de arena para Campo de Futebol Society no município de Umarizal/RN. ESTA ART É VINCULADA COM A ART DE CARGO/FUNÇÃO RN20210383696

6. Declarações

- Declaro que estou cumprindo as regras de acessibilidade previstas nas normas técnicas da ABNT, na legislação específica e no decreto n. 5296/2004.

- Cláusula Compromissória: Qualquer conflito ou litígio originado do presente contrato, bem como sua interpretação ou execução, será resolvido por arbitragem, de acordo com a Lei no. 9.307, de 23 de setembro de 1996, por meio do Centro de Mediação e Arbitragem - CMA vinculado ao Crea-RN, nos termos do respectivo regulamento de arbitragem que, expressamente, as partes declaram concordar

7. Entidade de Classe

SEM INDICAÇÃO DE ENTIDADE DE CLASSE

8. Assinaturas

Declaro serem verdadeiras as informações acima

Umarizal, 07 de Novembro de 2022
Local data

Christian de Menezes Reis
Crea RN Nº 211827964-7

CHRISTIAN DE MENEZES REIS - CPF: 109.028.654-63

Raimundo Nonato Dias Pinheiro
Prefeito Municipal

MUNICIPIO DE UMARIZAL/RN 08.348.963/0001-92

9. Informações

* A ART é válida somente quando quitada, mediante apresentação do comprovante do pagamento ou conferência no site do Crea.

10. Valor

Esta ART é isenta de taxa

Registrada em: 07/11/2022





ESTADO DO RIO GRANDE DO NORTE
PREFEITURA MUNICIPAL DE UMARIZAL

CNPJ Nº 08.348.963/0001-92 - Av. Gavião, 19 - Centro - Umarizal - RN
CEP. 59.865-000 - Fone: (84)3397-2229/2202 Fax: (84)3397-2218

Gabinete do Prefeito

ANEXO 10

MODELO DE CARTA DE CREDENCIAMENTO

Ref.: Tomada de Preço nº ___/_____-TP.

Pela presente, designamos o Sr.(a) portador(a) da Carteira de Identidade nº _____ e do CPF nº _____ para participar do procedimento licitatório, na modalidade Tomada de Preço Nº ___/_____-TP, instaurado por essa entidade licitante.

Na qualidade de representante legal outorga-se ao(a) acima credenciado(a), dentre outros poderes.

.....
(Local e Data)

.....
(Nome e CPF do Representante legal)



ESTADO DO RIO GRANDE DO NORTE
PREFEITURA MUNICIPAL DE UMARIZAL

CNPJ Nº 08.348.963/0001-92 - Av. Gavião, 19 - Centro - Umarizal - RN

CEP. 59.865-000 - Fone: (84)3397-2229/2202 Fax: (84)3397-2218

Gabinete do Prefeito

ANEXO 11

**DECLARAÇÃO DE CONHECIMENTO E ACEITABILIDADE DAS CONDIÇÕES DO
EDITAL**

DECLARAÇÃO

Ref.: Tomada de Preço nº ___/_____-TP

(Empresa Licitante), inscrita no CNPJ sob o nº....., por intermédio de seu representante legal o(a) Sr.(a)....., portador do RG nº..... e do CPF nº., DECLARA, sob as penas da lei, que conhece e aceita integralmente os termos e condições da presente Licitação estabelecidas no Edital e seus anexos, bem como as disposições contidas na Lei nº 8.666/93 e suas alterações.

.....
(Local e Data)

.....
(Nome e CPF do Representante legal)



ESTADO DO RIO GRANDE DO NORTE
PREFEITURA MUNICIPAL DE UMARIZAL

CNPJ Nº 08.348.963/0001-92 - Av. Gavião, 19 - Centro - Umarizal - RN
CEP. 59.865-000 - Fone: (84)3397-2229/2202 Fax: (84)3397-2218

Gabinete do Prefeito

ANEXO 12

MODELO DE DECLARAÇÃO DE ELABORAÇÃO INDEPENDENTE DE PROPOSTA

Ref.: Tomada de Preço nº ___/_____-TP

_____ (*representante do licitante*), portador da Cédula de Identidade RG nº _____ e do CPF nº _____, como representante devidamente constituído da Empresa _____, inscrita no CNPJ nº _____, para fins do disposto no Edital da presente Licitação, declara, sob as penas da lei, em especial o art. 299 do Código Penal Brasileiro, que:

(a) a proposta apresentada para participar da presente Licitação foi elaborada de maneira independente pelo Licitante, e o conteúdo da proposta não foi, no todo ou em parte, direta ou indiretamente, informado, discutido ou recebido de qualquer outro participante potencial ou de fato da presente Licitação, por qualquer meio ou por qualquer pessoa;

(b) a intenção de apresentar a proposta elaborada para participar da presente Licitação não foi informada, discutida ou recebida de qualquer outro participante potencial ou de fato da presente Licitação, por qualquer meio ou por qualquer pessoa;

(c) que não tentou, por qualquer meio ou por qualquer pessoa, influir na decisão de qualquer outro participante potencial ou de fato da presente Licitação quanto a participar ou não da referida licitação;

(d) que o conteúdo da proposta apresentada para participar da presente Licitação não será, no todo ou em parte, direta ou indiretamente, comunicado ou discutido com qualquer outro participante potencial ou de fato da presente Licitação antes da adjudicação do objeto da referida licitação;

(e) que o conteúdo da proposta apresentada para participar da presente Licitação não foi, no todo ou em parte, direta ou indiretamente, informado, discutido ou recebido de qualquer integrante do órgão licitante antes da abertura oficial das propostas; e

(f) que está plenamente ciente do teor e da extensão desta declaração e que detém plenos poderes e informações para firmá-la.

.....
(Local e Data)

.....
(Nome e CPF do Representante legal)



**ESTADO DO RIO GRANDE DO NORTE
PREFEITURA MUNICIPAL DE UMARIZAL**

CNPJ Nº 08.348.963/0001-92 - Av. Gavião, 19 - Centro - Umarizal - RN
CEP. 59.865-000 - Fone: (84)3397-2229/2202 Fax: (84)3397-2218

Gabinete do Prefeito

ANEXO 13

**DECLARAÇÃO DE ENQUADRAMENTO DE MICROEMPRESA (ME) OU EMPRESA
DE PEQUENO PORTE (EPP)**

DECLARAÇÃO

Ref.: Tomada de Preço nº ___/_____-TP.

(Empresa Licitante), inscrita no CNPJ sob o nº....., por intermédio de seu representante legal o(a) Sr.(a)....., portador do RG nº..... e do CPF nº., DECLARA, sob as penas da lei, que se ENQUADRA como Microempresa ou Empresa de Pequeno Porte, não havendo nenhum dos impedimentos previstos nos incisos do § 4º do art. 3º da Lei Complementar nº 123/2006 e art. 11 do Decreto nº 6.204/2007. DECLARA, ainda, estar ciente das SANÇÕES que lhe poderão ser impostas, conforme disposto no respectivo Edital e no art. 299 do Código Penal, na hipótese de falsidade da presente declaração.

.....
(Local e Data)

.....
(Nome e CPF do Representante legal)



**ESTADO DO RIO GRANDE DO NORTE
PREFEITURA MUNICIPAL DE UMARIZAL**

CNPJ Nº 08.348.963/0001-92 - Av. Gavião, 19 - Centro - Umarizal - RN
CEP. 59.865-000 - Fone: (84)3397-2229/2202 Fax: (84)3397-2218

Gabinete do Prefeito

ANEXO 14

**MODELO DE DECLARAÇÃO DA INEXISTÊNCIA DE FATOS SUPERVENIENTES
IMPEDITIVOS DA HABILITAÇÃO**

DECLARAÇÃO

Ref.: Tomada de Preço nº ___/_____-TP.

.....inscrito no CNPJ no, por intermédio de seu representante legal o(a) Sr.(a), portador da Carteira de Identidade no e do CPF no DECLARA, sob as penas da Lei, que até a presente data inexistem fatos impeditivos para sua habilitação no presente processo, estando ciente da obrigatoriedade de declarar ocorrências posteriores.

.....
(Local e Data)

.....
(Nome e CPF do Representante legal)

.....
(Nome e CPF do Representante legal)



**ESTADO DO RIO GRANDE DO NORTE
PREFEITURA MUNICIPAL DE UMARIZAL**

CNPJ Nº 08.348.963/0001-92 - Av. Gavião, 19 - Centro – Umarizal –RN
CEP. 59.865-000 - Fone: (84)3397-2229/2202 Fax: (84)3397-2218

Gabinete do Prefeito

ANEXO 15

**DECLARAÇÃO DE EMPREGABILIDADE DE MENORES DE 18 ANOS EM
SITUAÇÃO IRREGULAR**

DECLARAÇÃO

Ref.: Tomada de Preço nº ___/_____-TP.

(Empresa Licitante), inscrita no CNPJ sob o nº....., por intermédio de seu representante legal o(a) Sr.(a)....., portador do RG nº..... e do CPF nº., DECLARA, sob as penas da lei, para fins do disposto no inciso V do art. 27 da Lei nº. 8.666/93, de 21 de junho de 1993, acrescido pela Lei nº. 9.854, de 27 de outubro de 1999, que não emprega menor de dezoito anos em trabalho noturno, perigoso ou insalubre e não emprega menor de dezesseis anos.

Ressalva: emprega menor, a partir de quatorze anos, na condição de aprendiz ().

(assinalar com “x” a ressalva acima, caso verdadeira)

.....
(Local e Data)



ESTADO DO RIO GRANDE DO NORTE
PREFEITURA MUNICIPAL DE UMARIZAL

CNPJ Nº 08.348.963/0001-92 - Av. Gavião, 19 - Centro - Umarizal - RN
CEP. 59.865-000 - Fone: (84)3397-2229/2202 Fax: (84)3397-2218

Gabinete do Prefeito

ANEXO 16

MODELO DE DECLARAÇÃO DE CAPACIDADE TÉCNICO-OPERATIVA

Ref.: Tomada de Preço nº ___/____-TP.

Declaramos para os devidos fins que a Empresa _____, inscrita no CNPJ sob o Nº __. __. __/____-__ estabelecida no [endereço da empresa], que na data da assinatura do instrumento de contrato, disporá de pessoal técnico capacitado adequado e dos equipamentos necessários para execução dos serviços de que trata o objeto desta licitação.

.....
(Local e Data)

.....
(Nome e CPF do Representante legal)



ESTADO DO RIO GRANDE DO NORTE
PREFEITURA MUNICIPAL DE UMARIZAL

CNPJ Nº 08.348.963/0001-92 - Av. Gavião, 19 - Centro - Umarizal - RN

CEP. 59.865-000 - Fone: (84)3397-2229/2202 Fax: (84)3397-2218

Gabinete do Prefeito

ANEXO 17

**MODELO DE DECLARAÇÃO DE NÃO REALIZAÇÃO DE VISITA TÉCNICA E
ASSUNÇÃO DE RESPONSABILIDADES**

Ref.: Tomada de Preço nº ___/_____-TP.

A empresa _____, inscrita no CNPJ sob o nº _____, DECLARA para os devidos fins, que por deliberação única e exclusiva da declarante, a mesma não participou da visita técnica disponível no referido processo licitatório, sendo de sua total responsabilidade e conhecimento as condições de realização dos serviços, não recaindo em nenhuma hipótese qualquer responsabilidade sobre o Município ou argumento futuro quanto à não visitação antecipada.

Declara ainda, conhecer o local a ser executada a obra bem como todos os aspectos que possam influir direta ou indiretamente na execução da mesma.

.....
(Local e Data)

.....
(Nome e CPF do Representante legal)



ESTADO DO RIO GRANDE DO NORTE
PREFEITURA MUNICIPAL DE UMARIZAL

CNPJ Nº 08.348.963/0001-92 - Av. Gavião, 19 - Centro – Umarizal –RN
CEP. 59.865-000 - Fone: (84)3397-2229/2202 Fax: (84)3397-2218

Gabinete do Prefeito

ANEXO 18

MODELO DE CARTA PARA APRESENTAÇÃO DA PROPOSTA DE PREÇOS

Ref.: Tomada de Preço nº ___/_____-TP.

À

PREFEITURA MUNICIPAL DE UMARIZAL/RN

Av. Gavião, nº 19 – Centro – CEP. 59.865-000.

Prezados Senhores,

Apresentamos a nossa proposta comercial relativa à Tomada de Preço em epígrafe, assumindo inteira responsabilidade por quaisquer erros ou omissões que tiverem sido cometidos quando da preparação da mesma:

1. Propomos o Valor Total de R\$ _____ (_____), para a execução dos serviços objeto desta licitação.
2. Propomos a Taxa Percentual de BDI de _____% (_____ por cento), para os serviços técnicos e de projetos, já inclusas no valor acima proposto.
3. No valor total proposto estão englobados todos os tributos, taxas e/ou encargos de quaisquer naturezas devidos aos poderes públicos federais, estaduais ou municipais, comprometendo-nos a saldá-los, por nossa conta, nos prazos e na forma prevista na legislação pertinente, bem como despesas com encargos trabalhistas e sociais, mão-de-obra, transportes de nosso pessoal e de materiais, todos os custos direta ou indiretamente relacionados com o objeto desta licitação, incluindo-se a ociosidade de mão de obra e dos equipamentos empregados na execução das obras e serviços.
5. Os pagamentos serão efetuados em conformidade com as condições estabelecidas no Edital e na Minuta do Contrato.
6. Esta proposta é válida por _____ (_____) dias a contar da data de sua apresentação.
7. Caso esta proposta não venha a ser aceita para contratação, a Prefeitura Municipal de Umarizal/RN, fica desobrigada de qualquer responsabilidade para com a nossa Empresa, não nos cabendo direito a qualquer indenização ou reembolso.
8. Declaramos conhecer e aceitar as condições constantes da presente Tomada de Preço e de seus Anexos, bem como o disposto na Lei Federal nº 8.666/93, e suas alterações.

.....
(Local e Data)

.....
(Nome e CPF do Representante legal)

CONTRATO Nº «NUMERO_DO_CONTRATO»

O Município de «CIDADE», através da(o) «NOME_DA_CONTRATANTE», neste ato denominado CONTRATANTE, localizado na «ENDERECO_DA_CONTRATANTE», inscrito no CNPJ (MF) sob o nº «CNPJ_DA_CONTRATANTE», representado pelo(a) Sr.(a) «NOME_RESP_LICITACAO», «CARGO_RESP_LICITACAO», residente na «ENDERECO_RESP_LICITACAO», portador do CPF nº «CPF_RESP_LICITACAO» e, de outro lado «EMPRESA_CONTRATADA», inscrita no CNPJ(MF) «CPF_CNPJ_CONTRATADO», estabelecida na «ENDERECO_CONTRATADO», doravante denominada simplesmente CONTRATADA, neste ato representada por «NOME_REPRESENTANTE», residente na «ENDERECO_REPRESENT_CONTRATADO», portador do(a) «RG_CPF_REPRESENT_CONTRATADO», de acordo com a representação legal que lhe é outorgada têm entre si justo e avençado, e celebram o presente Contrato, de conformidade com a «MODALIDADE» nº «NO_LICITACAO» e a proposta apresentada pela CONTRATADA, sujeitando-se CONTRATANTE e CONTRATADA às normas disciplinares da Lei nº 8.666/93 e alterações posteriores, mediante as Cláusulas que se seguem:

1. CLÁUSULA PRIMEIRA - DO OBJETO CONTRATUAL

1.1 – O presente contrato tem com objeto _____.

2. CLÁUSULA SEGUNDA - DA FUNDAMENTAÇÃO LEGAL

2.1 - Este contrato fundamenta-se na Lei nº 8.666/93, de 21 de junho de 1993, e suas posteriores alterações, bem como na licitação na modalidade TOMADA DE PREÇOS, nº TP 01/2023-TP.

3. CLÁUSULA TERCEIRA - DAS OBRIGAÇÕES E RESPONSABILIDADES DA CONTRATADA

3.1. Durante a vigência do contrato, será competência da empresa as seguintes medidas:

- I) Iniciar os serviços contratados a partir do recebimento da Ordem de Início dos Serviços, executando e entregando os serviços de acordo com o Cronograma Físico-Financeiro.
- II) Fazer presente, por meio de Preposto, a reunião de alinhamento de fiscalização a ser realizada na sede da Contratante antes do início da execução dos serviços;
- III) Providenciar Licença de Instalação, quando for o caso.
- IV) Providenciar Alvará de Construção perante a Prefeitura Municipal;
- V) Manter preposto, aceito pela Contratante, no local do serviço, para representá-lo na execução do contrato;
- VI) Apresentar garantia na forma e prazo previstos neste instrumento contratual;
- VII) Antes de iniciar os serviços contratados, efetuar as devidas Anotações de Responsabilidade Técnica (ART) no CREA e/ou Registros de Responsabilidade Técnica.
- VIII) Providenciar Licença de do Corpo de Bombeiro, quando for o caso.
- IX) Assumir a responsabilidade pelas despesas relativas a taxas, impostos, licenças, alvarás e demais exigências relativas às aprovações dos projetos e execução da obra junto aos órgãos públicos, assim como despesas com transporte de materiais e equipamentos, transportes, estadias e alimentação de pessoal, confecção;
- X) Cópia da comunicação prévia à Delegacia Regional do Trabalho, no que estabelece o item 18.2 da NR 18 MTB (CONDIÇÕES E MEIO AMBIENTE DE TRABALHO NA INDÚSTRIA DA CONSTRUÇÃO), em 2 (duas) vias;
- XI) Efetuar o registro da obra no Cadastro Nacional de Obras (CNO) do INSS, conforme Instrução Normativa RFB 1.845/2018;

- XII)** Executar fielmente o objeto conforme o presente contrato, devendo atender também às condições estipuladas no edital, no projeto básico e seus anexos e na proposta vencedora;
- XIII)** Prestar todos os esclarecimentos e informações que forem solicitados pela fiscalização do CONTRATANTE;
- XIV)** Permitir ao pessoal técnico da Contratada, encarregado da obra objeto deste contrato, livre acesso às instalações para execução da obra;
- XV)** Responsabilizar-se pela guarda, segurança e proteção de todo o material, equipamentos e ferramentas utilizadas na obra, até a conclusão dos trabalhos;
- XVI)** Executar o objeto deste Contrato de acordo com os projetos e especificações técnicas fornecidas pela Contratante e as normas aprovadas ou recomendados pela ABNT, conferindo, antes do início dos serviços, todos os desenhos e especificações e confirmar cotas e detalhes de execução de todos os serviços e demais elementos que compõem o projeto;
- XVII)** Informar ao Fiscal do Contrato qualquer desconformidade nos projetos, desenhos, memoriais ou especificações técnicas;
- XVIII)** Solicitar ao Fiscal do Contrato prévia autorização para utilização de soluções técnicas divergentes do indicado no projeto ou memorial descritivo;
- XIX)** Solicitar, durante a vigência, alterações contratuais que entender pertinente de forma fundamentada, acompanhada de justificativa técnica, planilhas e demais documentos inerentes;
- XX)** Providenciar a remoção contínua de entulho e detritos acumulados no local dos serviços, utilizando-se de transporte para local apropriado e autorizado pelo Poder Público e providenciar a limpeza permanente da obra, deixando os locais dos serviços diariamente arrumados e limpos;
- XXI)** Manter durante toda a execução do contrato, em compatibilidade com as obrigações assumidas, todas as condições de habilitação e qualificação exigidas no ato Convocatório;
- XXII)** Recompôr todos os elementos que forem danificados durante a execução dos serviços (vias públicas, calçadas, paredes, pinturas, forros, instalações e etc.) usando materiais e acabamentos idênticos e/ou similares aos existentes;
- XXIII)** Atender as determinações do Fiscal do Contrato, bem assim as de autoridade superior;
- XXIV)** Aceitar, nas mesmas condições contratuais, as ampliações ou reduções do objeto contratado, nos limites estabelecidos no parágrafo 1º, do artigo 65, da Lei nº 8.666/93 e suas alterações.
- XXV)** Responsabilizar-se por quaisquer danos pessoais e/ou materiais usados por técnicos (empregados) e acidentes causados por terceiro, bem como pelo pagamento de salários, encargos sociais e trabalhista, tributos e demais despesas eventuais, decorrentes da prestação do serviço;
- XXVI)** Responsabilizar-se das eventuais despesas decorrentes do objeto contratado, qualquer que seja o valor, e cumprir todas as obrigações constantes do(s) Anexo(s) do ato Convocatório;
- XXVII)** Reparar, corrigir, remover, reconstruir, complementar ou substituir, às suas expensas, no total ou em parte, objeto do contrato em que se verificarem vícios, defeitos ou incorreções resultantes da execução ou de materiais empregados;
- XXVIII)** Fornecer materiais, mão de obra, equipamentos e todos os elementos necessários à execução da obra;
- XXIX)** Recuperar todos os elementos danificados em decorrência da execução dos serviços, de forma a entregar toda a área trabalhada completamente limpa, sem qualquer entulho ou material que sobrar;
- XXX)** Providenciar e conservar a sinalização necessária a de acordo com as normas legais;
- XXXI)** Contratar e apresentar apólice de seguro de riscos de engenharia para obras civis em construção, com cobertura civil geral, contra incêndio, eventos da natureza, desmoronamento, falhas na construção e erros de cálculo, abrangendo também a atuação ou atividades de agentes subcontratados para eventuais serviços vinculados à obra;

XXXII) Responder pelos danos causados direta ou indiretamente à Contratante ou a terceiros, decorrentes de sua culpa ou dolo na execução do presente contrato, não excluindo ou reduzindo essa responsabilidade a fiscalização realizada pela Contratante;

XXXIII) Adquirir e fornecer Equipamentos de Proteção Coletiva-EPC e Equipamentos de Proteção Individual-EPI, a todos os empregados, bem como orientar quanto à necessidade e obrigatoriedade de seu uso em serviço e monitorar o cumprimento;

XXXIV) Responder pelos encargos trabalhistas, previdenciários, fiscais e comerciais resultantes da execução deste instrumento;

XXXV) Providenciar a realização, às suas expensas, todos os ensaios, testes e demais provas exigidas por normas técnicas oficiais para a boa execução do objeto do contrato;

XXXVI) Não contratar trabalho infantil, nos termos do art. 7º, inciso XXXIII da CF/88 e Decreto nº 6.481/2008, que regulamenta os artigos 3º, alínea “d” e 4º da Convenção nº 182 da OIT, bem como de menores de 18 anos em trabalho ao ar livre, sem proteção adequada contra exposição à radiação solar, chuva e frio;

XXXVII) Realizar subcontratação na forma e quantitativo estabelecidos nestes instrumento contratual;

XXXVIII) Providenciar o seguro contra Riscos de Engenharia cobrindo incêndios e responsabilidade civil contra terceiros e danos físico, respondendo, inclusive, pelo que exceder da cobertura dada pela seguradora, não cabendo à CONTRATANTE nenhuma obrigação decorrente de risco da espécie, com data a partir da data da expedição da ordem de serviço;

XXXIX) Abster-se de manter em seu quadro permanente, cônjuges, inclusive companheiros(as), parentes até 2º grau (filhos, netos, irmãos, pais, avós), pais adotivos, padrastos, enteados, cunhados, sogros, genros, noras ou outras pessoas que mantenham vínculos de natureza técnica, comercial, econômica ou financeira com servidores da Contratante responsáveis pela licitação; em caso de existência, deverá ser indicado o nome do servidor;

XL) Manter no local da obra, com fácil acesso à fiscalização, um “Diário de Obra”, contento Termo de Abertura assinado por ambas as partes na reunião de alinhamento, anotações sobre o andamento dos trabalhos, início e término das etapas de serviços, causas e datas de início e término de eventuais interrupções dos serviços, assuntos que requeiram providências das partes, ocorrências, devendo, necessariamente, ser apresentado a CONTRATANTE, ao final de cada etapa, para conhecimento e visto.

XLI) Licença de Operação, quando for o caso.

XLII) Providenciar perante as concessionárias as ligações definitivas de energia elétrica, água/esgoto, cumprimento quaisquer formalidades exigidas e a pagar, às suas custas, as taxas e valores impostos por esses órgãos;

XLIII) Responsabilizar-se pela apresentação da Carta de Habite-se pela Prefeitura Municipal quando do recebimento da obra, caso necessário;

XLIV) Garantir, pelo prazo mínimo de 5 (cinco) anos, todos os serviços executados, contados a partir da data da emissão do Termo de Recebimento Definitivo, conforme artigo 618 do Código Civil Brasileiro.

4. CLÁUSULA QUARTA - DAS RESPONSABILIDADES DA CONTRATANTE

4.1. Para garantir o fiel cumprimento do presente contrato, a CONTRATANTE obriga-se a:

I) Designar Fiscal do Contrato para acompanhar o cumprimento das obrigações assumida no presente instrumento;

II) Acompanhar e fiscalizar as condições de habilitação e qualificação da CONTRATADA ao longo da execução do contrato;

III) Esclarecer ou solucionar incoerências, falhas e omissões eventualmente constatadas nos documentos de referência, bem como nas demais informações e instruções complementares do Termo de Referência;

- IV) Realizar a medição dos serviços com a presença da CONTRATADA nos prazos e forma indicados neste instrumento contratual.
- V) Realizar o pagamento pelos serviços executados na forma e prazos estabelecidos neste instrumento contratual e glosar valores indevidos;
- VI) Reter os tributos e contribuições sobre os pagamentos efetuados de acordo com os tributos e alíquotas indicados pela Contratada, na forma da IN nº 1234/2012;
- VII) Notificar a Contratada acerca de descumprimento de obrigações contratuais, indicando a inconformidade, apontando a base legal ou contratual e fixando prazo razoável para correção da situação;
- VIII) Efetuar a devolução da garantia à Contratada após o recebimento definitivo mais três meses;
- XIX) Após o recebimento da obra ou de etapa, emitira atestado de capacidade técnica em nome da Contratada.

5. CLÁUSULA QUINTA - DA VIGÊNCIA

- 5.1. O prazo de vigência do presente contrato é de **60 (sessenta)** dias consecutivos, conforme Cronograma Físico-Financeiro;
 - 5.1.1. O presente contrato é classificado como de escopo.
 - 5.1.2. O prazo de vigência inclui o prazo de execução, entrega dos serviços, de observação e de recebimento definitivo.
- 5.2. A Ordem de Serviço deverá ser expedida dentro do prazo máximo de 5 (cinco) dias consecutivos contados do dia seguinte ao da publicação do extrato do contrato.
- 5.3. O prazo para início da execução dos serviços será de até 15 (quinze) dias consecutivos a partir da data de entrega da Ordem de Serviço.
- 5.4. Os serviços contratados deverão estar executados e concluídos conforme os prazos indicados no Cronograma Físico-Financeiro.
 - 5.4.1. Serão descontados do prazo contratual de execução os atrasos eventualmente ocasionados por responsabilidade da Administração, bem como aqueles decorrentes de caso fortuito e força maior.
- 5.5. Na contagem dos prazos estabelecidos neste instrumento, excluir-se-á o dia do início e incluir-se-á o do vencimento.
- 5.6. O prazo de recebimento provisório será de até 15 (quinze) dias a partir do recebimento da comunicação escrita da Contratada.
- 5.7. O prazo de observação para verificação da adequação do objeto aos termos contratuais será de até 75 (setenta e cinco) dias, contados a partir da data do Recebimento Provisório.
 - 5.7.1. O prazo de recebimento definitivo será de até 15 (quinze) dias após o decurso do prazo de observação.
- 5.8. Os prazos contratuais estabelecidos para o início, execução, conclusão e entrega dos serviços admitem prorrogação dentro da vigência, em conformidade com o disposto no art. 57, Inciso II, da Lei nº. 8.666/93 de 21.06.93 e suas alterações posteriores.

6. CLÁUSULA SEXTA - DA RESCISÃO

- 6.1. A rescisão deste contrato se dará:
 - 6.1.1. Por ato unilateral nos casos enumerados nos incisos I a XII e XVII do artigo 78 da Lei nº 8.666/93;
 - 6.1.2. Amigável, por acordo entre as partes, reduzida a termo no processo da licitação, desde que haja conveniência para a Contratante;
 - 6.1.3. Judicial, nos termos da legislação.
- 6.2. A rescisão unilateral será precedida da ampla defesa e do contraditório.
- 6.3. O Termo de Rescisão deverá indicar:
 - 6.3.1. Balanço de Eventos cumpridos, parcialmente cumpridos e descumpridos;

6.3.2. Relação de pagamentos efetuados e devidos;

6.3.3. Indenizações, multas e valores a serem retidos.

7. CLÁUSULA SÉTIMA - DAS PENALIDADES

7.1. Em caso comportamento inidôneo ao longo da licitação, de inexecução do contrato, erro de execução, execução imperfeita, mora de execução, inadimplemento contratual ou não veracidade das informações prestadas, a Licitante/Contratada estará sujeita às sanções administrativas abaixo, garantidas a prévia defesa:

I. ADVERTÊNCIA;

II. MULTAS (que deverão ser recolhidas exclusivamente em agências do Banco do Brasil S.A., por meio da Guia de Recolhimento de Tributos Municipais, a ser preenchida de acordo com instruções fornecidas pela Contratante):

a) de 0,2 % por dia de atraso na entrega da obra, calculada sobre o valor total das etapas não concluídas até o término do prazo de execução, limitada a 10% do mesmo valor;

b) de 10,0 % sobre o valor dos itens não executados, no caso de inexecução parcial do contrato;

c) de 0,1 % sobre o valor total do Contrato, por infração a qualquer cláusula ou condição do contrato não especificada nas alíneas “a” e “b” deste inciso, aplicada em dobro na reincidência;

d) de 2,0 % sobre o valor total do Contrato, no caso de rescisão do contrato por ato unilateral da Administração, motivado por culpa da Contratada, não se eximindo a mesma das demais sanções cabíveis;

e) de 2,0 % sobre o valor total da proposta, no caso de recusa injustificada da licitante adjudicatária em firmar o termo de contrato.

III. SUSPENSÃO TEMPORÁRIA DE PARTICIPAÇÃO EM LICITAÇÃO E IMPEDIMENTO DE CONTRATAR com a Prefeitura, por prazo não superior a dois anos;

IV. DECLARAÇÃO DE INIDONEIDADE PARA LICITAR OU CONTRATAR COM A ADMINISTRAÇÃO PÚBLICA, enquanto perdurarem os motivos determinantes da punição ou até que seja promovida a reabilitação perante a autoridade que aplicou a sanção, depois do ressarcimento à Administração pelos prejuízos resultantes e após decorrido o prazo da sanção aplicada com base no inciso anterior.

7.2. A aplicação da sanção administrativa deve tramitar em processo administrativo próprio, assegurado o direito ao contraditório e à ampla defesa, no prazo de 5 (cinco) dias úteis, salvo no caso da sanção prevista no inciso IV da disposição anterior, em que o prazo para defesa prévia será de 10 (dez) dias.

7.3. As sanções previstas nos incisos I, III e IV, do subitem 28.1, poderão ser aplicadas juntamente com as do inciso II (multa).

7.4. O valor das multas aplicadas deverá ser recolhido no prazo de 05 (cinco) dias úteis, a contar do recebimento da notificação.

7.4.1. Se o valor da multa não for pago, ou depositado, será automaticamente descontado do valor da garantia previsto no subitem 7.1, e, se necessário, do pagamento a que a Contratada fizer jus. Em caso de inexistência ou insuficiência de crédito da Contratada o valor devido será cobrado administrativa e/ou judicialmente.

8. CLÁUSULA OITAVA - DO PREÇO E DO PAGAMENTO

8.1 - O valor global para execução da obra é R\$ 156.284,62 (cento e cinquenta e seis mil, duzentos e oitenta e quatro reais e sessenta e dois centavos), conforme proposta de preço apresentada pela contratada e o pagamento será realizado por etapa/estágios previstos no Cronograma Físico-Financeiro, devidamente executadas e aprovadas pelo Fiscal da Obra por meio de Boletim de Levantamento de Eventos;

8.2. O pagamento se dará da seguinte forma:

8.2.1. O pagamento da fatura da PRIMEIRA ETAPA fica condicionado à apresentação dos seguintes documentos pela Contratada:

- a. Solicitação de medição direcionada ao Fiscal do Contrato;
 - b. Cópia da ordem de serviço;
 - c. Cópia da portaria de designação do fiscal do contrato;
 - d. Anotação de Responsabilidade Técnica – ART de Execução;
 - e. Comprovação da titularidade da área;
 - f. Licença Ambiental de Instalação (LI);
 - g. Alvará de Construção;
 - h. Cópia do instrumento de seguro contratual, quando exigido no edital;
 - i. Matrícula da Obra no CNO (Cadastro Específico do INSS);
 - j. O Boletim de Levantamento de Eventos devidamente assinado pelo Fiscal da Obra e pelo responsável técnico da Contratada, acompanhado de Cronograma Físico-Financeiro acumulado e Relatório Fotográfico;
 - l. Nota Fiscal/Fatura, em que deverá informar:
 - l.1. Número do processo licitatório;
 - l.2. Modalidade licitatória, número e ano;
 - l.3. Número do contrato;
 - l.4. Número do Boletim de Levantamento de Eventos;
 - l.5. Número do convênio ou contrato de repasse, se houver;
 - l.6. Regime tributário (lucro presumido, simples nacional ou lucro real);
 - l.7. Dados bancários da Contratada;
 - m. Declaração de opção pelo Simples Nacional, se for o caso;
 - n. Cópia do Diário de Obra referente ao período da medição;
 - o. Certidão de regularidade perante a Previdência Social (CND);
 - p. Certidão de regularidade junto ao INSS, referente à matrícula da obra (CNO), inclusive para fins de averbação, quando for o caso;
 - q. Relação dos trabalhadores constantes na SEFIP;
 - r. Certidão Conjunta de regularidade de Débitos relativos a tributos federais e à dívida ativa da União;
 - s. Certidão de regularidade perante a Fazenda Estadual do domicílio ou da sede da contratada;
 - t. Certidão de regularidade junto à Fazenda Municipal do domicílio ou sede da contratada;
 - u. Certificado de regularidade do FGTS (CRF) emitida pela Caixa Econômica Federal;
 - v. Guia de recolhimento do FGTS;
 - x. Guia de recolhimento previdenciário (GFIP) identificada com a matrícula CNO da obra;
 - y. Folha de pagamento dos empregados utilizados na execução do contrato, com assinatura e carimbo da Contratada;
 - z. Cópia da GRFC (Guia de Recolhimento Rescisório do FGTS e da Contribuição Social) e do TRCT (Termo de Rescisão de Contrato de Trabalho) relativos à movimentação de segurados empregados da obra;
 - w. Cópia da Relação de Tomadores/Obras (RET);
- 8.2.2. Por ocasião do pagamento das faturas referentes às ETAPAS INTERMEDIÁRIAS, a Contratada deverá apresentar:
- a. Solicitação de medição direcionada ao Fiscal do Contrato;
 - b. O Boletim de Levantamento de Eventos devidamente assinado pelo Fiscal da Obra e pelo responsável técnico da Contratada, acompanhado de Cronograma Físico-Financeiro acumulado e Relatório Fotográfico;
 - c. Nota Fiscal/Fatura, em que deverá informar:
 - c.1. Número do processo licitatório;
 - c.2. Modalidade licitatória, número e ano;
 - c.3. Número do contrato,
 - c.4. Número do convênio ou contrato de repasse, se houver;

- c.5. Regime tributário (lucro presumido, lucro real ou simples nacional, no último caso, com indicação da faixa de enquadramento);
 - c.6. Dados bancários da Contratada;
 - c.7. Número do Boletim de Levantamento de Eventos;
 - d. Declaração de opção pelo Simples Nacional, se for o caso;
 - e. Cópia do Diário de Obra referente ao período da medição;
 - f. Certidão Conjunta de regularidade de Débitos relativos a tributos federais e à dívida ativa da União;
 - g. Certidão de regularidade perante a Previdência Social (CND);
 - h. Certidão de regularidade perante o INSS referente à matrícula da obra no (CNO), inclusive para fins de averbação, quando for o caso;
 - i. Guia de recolhimento previdenciário (GFIP) identificada com a matrícula CNO da obra;
 - j. Certidão de regularidade perante a Fazenda Estadual do domicílio ou da sede da contratada;
 - l. Certidão de regularidade junto à Fazenda Municipal do domicílio ou sede da contratada;
 - m. Certificado de regularidade do FGTS (CRF) emitida pela Caixa Econômica Federal;
 - n. Relação dos trabalhadores constantes na SEFIP;
 - o. Guia de recolhimento do FGTS;
 - p. Folha de pagamento dos empregados utilizados na execução do contrato, com assinatura e carimbo da Contratada;
 - q. Cópia da GRFC (Guia de Recolhimento Rescisório do FGTS e da Contribuição Social) e do TRCT (Termo de Rescisão de Contrato de Trabalho) relativos à movimentação de segurados empregados da obra;
 - r. Cópia da Relação de Tomadores/Obras (RET);
- 8.2.3. Por ocasião da quitação da FATURA DA ÚLTIMA ETAPA, a CONTRATADA deverá apresentar:
- a. Solicitação de medição direcionada ao Fiscal do Contrato;
 - b. Projeto “As Built”, sempre que houver modificações de projeto básico;
 - c. Termo de Recebimento Provisório;
 - d. Boletim de Levantamento de Eventos devidamente assinado pelo Fiscal da Obra e pelo responsável técnico da Contratada, acompanhado de Cronograma Físico-Financeiro acumulado e Relatório Fotográfico;
 - e. Nota Fiscal/Fatura, em que deverá informar:
 - e.1. Número do processo licitatório;
 - e.2. Modalidade licitatória, número e ano;
 - e.3. Número do contrato,
 - e.4. Número do convênio ou contrato de repasse, se houver;
 - e.5. Regime tributário (lucro presumido, lucro real ou simples nacional, no último caso, com indicação da faixa de enquadramento);
 - e.6. Dados bancários da Contratada;
 - e.7. Número do Boletim de Levantamento de Eventos;
 - f. Declaração de opção pelo Simples Nacional, se for o caso;
 - g. Cópia do Diário de Obra referente ao período da medição;
 - h. Comprovante de baixa da matrícula no cadastro específico do INSS (CNO) ou comprovação de solicitação de baixa, com apresentação do respectivo protocolo;
 - i. certidões de regularidade perante do INSS referente à matrícula da obra (CNO), inclusive para fins de averbação, quando for o caso;
 - j. Certidão de regularidade perante a Previdência Social (CND);
 - k. Certidão Conjunta de regularidade de Débitos relativos a tributos federais e à dívida ativa da União;
 - l. Certidão de regularidade perante a Fazenda Estadual do domicílio ou sede da contratada;
 - m. Certidão de regularidade perante a Fazenda Municipal do domicílio ou sede da contratada;

- n. Certificado de Regularidade do FGTS (CRF);
 - o. Relação dos trabalhadores constantes na SEFIP;
 - p. Guia de recolhimento do FGTS;
 - q. Guia de recolhimento previdenciário (GFIP) identificada com a matrícula CNO da obra;
 - r. Folha de pagamento dos empregados utilizados na execução do contrato, com assinatura e carimbo da Contratada;
 - s. Cópia da GRFC (Guia de Recolhimento Rescisório do FGTS e da Contribuição Social) e do TRCT (Termo de Rescisão de Contrato de Trabalho) relativos à movimentação de segurados empregados da obra;
 - t. Cópia da Relação de Tomadores/Obras (RET);
 - u. Carta de “Habite-se” emitida pelo Município;
 - v. Certidão expedida pelo Corpo de Bombeiro aprovando o sistema de segurança Contra Incêndio e Pânico;
 - x. Termo de Recebimento Provisório.
- 8.3. Ao final da empreitada, o montante pago deverá igualar-se ao valor total ofertado para o objeto como um todo, no ato licitatório.
- 8.4. O pagamento deverá ser feito por transferência bancária em conta corrente da contratada, após o cumprimento efetivo Boletins de Levantamento de Eventos previstos no Cronograma Físico-Financeiro e recebimento das Nota Fiscal/Fatura e documentação correspondente em até trinta dias.
- 8.5. O pagamento está sujeito, ainda, à satisfação dos seguintes requisitos formais por parte da Contratada:
- 8.5.1. O CNPJ constante da nota fiscal deverá ser o mesmo constante no contrato. Não será aceita nota fiscal com CNPJ diverso do constante nos documentos de habilitação;
- 8.5.2. Se a Contratada, no curso da execução do contrato, apresentar situação de irregularidade fiscal ou trabalhista, o Fiscal do Contrato notificá-la-á para que regularize a situação, sob pena, de rescisão do contrato, sem prejuízo do pagamento devido pelos serviços efetivamente prestados;
- 8.5.3. A Contratada, na emissão da nota fiscal, deverá destacar os tributos e alíquotas devidas, especificando o valor a ser retido, bem como sua base de cálculo, para o atendimento da IN MPS/SRP nº 003/2005 e IN SRF nº 480/2004;
- 8.5.3.1. O não cumprimento das obrigações acima acarretará à contratada a responsabilidade pelos valores devidos e não retidos pela contratante, bem como os encargos incidentes em eventuais atrasos no pagamento.
- 8.5.4. O Contratante fará a retenção e recolherá o Imposto sobre a Renda da Pessoa Jurídica (IRPJ), Contribuição Social Sobre o Lucro Líquido (CSLL), Contribuição para Financiamento da Seguridade Social (COFINS) e Contribuição para o PIS/PASEP, incidentes sobre os pagamentos que efetuar à Contratada, conforme prevê o artigo 34 da Lei 10.833 de 29/12/03, combinado com o art. 64 da Lei n.º 9.430, de 27/12/1996:
- 8.5.4.1. As alíquotas das referidas retenções devem corresponder às fixadas no Anexo I da Instrução Normativa/SRF n.º 480 de 15/12/2004, alterada pela IN-SRF n.º 539 de 25/04/2005;
- 8.5.4.2. Para o fim do atendimento do § 3º do Artigo 1º da IN/SRF n.º 480/04, as pessoas jurídicas amparadas por isenção, não incidência ou alíquota zero devem informar esta condição no documento fiscal, inclusive o enquadramento legal, sob pena de, se não o fizerem, se sujeitarem à retenção do imposto de renda e das contribuições sobre o valor total do documento fiscal, no percentual total correspondente à natureza do bem ou serviço.

8.6. Nos casos de eventuais atrasos de pagamento, desde que a Contratada não tenha concorrido de alguma forma para tanto, o valor devido deverá ser acrescido de encargos moratórios proporcionais aos dias de atraso, apurados desde a data limite prevista para o pagamento até a data do efetivo pagamento, à taxa de 6% (seis por cento) ao ano, aplicando-se a seguinte fórmula:

9. CLÁUSULA NONA - DA DOTAÇÃO ORÇAMENTÁRIA

$$EM = I \times N \times VP$$

ONDE:
EM = Encargos Moratórios a serem acrescidos ao valor originariamente devido
I = Índice de atualização financeira, calculado segundo a fórmula:
I = $(6 / 100) / 365$
N = Número de dias entre a data limite prevista para o pagamento e a data do efetivo pagamento
VP = Valor da Parcela em atraso

9.1 - As despesas decorrentes com a contratação do objeto desta licitação correrão, por conta do Orçamento Vigente do Município.

10. CLÁUSULA DÉCIMA - DAS ALTERAÇÕES CONTRATUAIS

10.1 - O presente contrato poderá ser alterado, nos casos previstos no artigo 65 da Lei n.º 8.666/93, desde que haja interesse da Administração do CONTRATANTE, com a apresentação das devidas justificativas.

11. CLÁUSULA DÉCIMA PRIMEIRA - DO PREÇO E DO SEU REAJUSTAMENTO

11.1. Os preços contratuais serão os constantes na proposta do licitante vencedor, discriminados através dos seguintes documentos: carta proposta, planilha sintética, planilha analítica, composição de BDI, composição de encargos sociais e Cronograma Físico-Financeiro.

11.2. Os valores das parcelas/etapas do contrato serão reajustáveis anualmente, mediante requerimento da contratada, atendidas as seguintes condições:

11.2.1. Interregno mínimo de um ano contado a partir da data-base do orçamento estimativo;

11.2.2. Utilização do INCC (Índice Nacional de Custos da Construção) ou outro índice setorial que vier a substituí-lo, e afetará exclusivamente as etapas/parcelas do empreendimento cujo atraso não decorra de culpa da contratada;

11.2.3. Caso o índice estabelecido para reajustamento venha a ser extinto ou de qualquer forma não possa mais ser utilizado, será adotado em substituição o que vier a ser determinado pela legislação então em vigor;

11.2.4. Não se admitirá como encargo financeiro juros, despesas bancárias e ônus semelhantes;

11.2.5. Não se concederá reajuste quando o atraso na etapa/parcela da obra se der por culpa do contratado, conforme Cronograma Físico.

11.3. O valor da parcela de reajustamento deverá ser calculado conforme a regra abaixo:

$$R = \left[\frac{I_i - I_o}{I_o} \right] * V$$

Onde:

- R** = Valor da parcela de reajustamento procurado;
- I_o** = índice de preço verificado no mês do orçamento estimativo;
- I_i** = índice de preços referente ao mês de reajustamento;
- V** = valor a preços iniciais da parcela do contrato de obra ou serviço a ser reajustado.

11.4. Em caso de reajustamento, o CONTRATADO deverá formular requerimento do reajustamento, instruído com memória de cálculo, dirigido por escrito ao Fiscal do Contrato:

11.4.1. O requerimento de reajustamento deverá ser realizado no prazo máximo de 60 (sessenta) dias contados da data de implemento da anualidade;

11.4.2. O requerimento deverá ser apresentado em duas vias, a fim de que seja devolvida a segunda via, com o “recebido” do Fiscal do Contrato;

11.4.3. Fica estipulado que a não apresentação do requerimento de reajustamento no prazo indicado no item anterior, caracterizará renúncia, por parte da Contratada, ao direito de reajuste, relativamente ao respectivo período aquisitivo.

11.4.4. Sobre o pagamento do reajustamento serão efetuados os recolhimentos e retenções dos impostos devidos (ISS, IR, INSS, etc., conforme o caso), previstos na legislação vigente, conforme Item FATURAMENTO.

11.5. Tendo em vista a previsão do art. 65º, I, “d”, da Lei nº 8.666/93, fica ressalvada a possibilidade de concessão de reequilíbrio econômico-financeiro, devendo, para tanto, ser encaminhado requerimento devidamente fundamentado e justificado, demonstrando de maneira clara e inequívoca o pedido, protocolado junto à Fiscalização do Município.

11.5.1. Fica a Contratada obrigada a apresentar memória de cálculo ao Contratante, referente à revisão de preços sempre que este ocorrer.

12. CLÁUSULA DÉCIMA SEGUNDA - DA GARANTIA CONTRATUAL

12.1. Para fiel cumprimento das obrigações contratuais, a licitante adjudicatária deverá prestar garantia contratual no valor correspondente a **5% (cinco por cento)** da proposta vencedora.

12.2. A garantia deverá ser prestada em uma das modalidades previstas no artigo 56, § 1º da Lei 8.666/93, a saber:

12.2.1. Caução em dinheiro: depositada em conta remunerada na Caixa Econômica Federal, com entrega de comprovante devidamente autenticado, será atualizada monetariamente, conforme os critérios estabelecidos pela instituição bancária;

12.2.2. Caução em títulos da dívida pública, devendo ser emitidos sob a forma escritural, mediante registro em sistema centralizado de liquidação e de custódia autorizado pelo Banco Central do Brasil e avaliados pelos seus valores econômicos, conforme definido pelo Ministério da Fazenda; os títulos deverão estar acompanhados de laudo de avaliação da Secretaria do Tesouro Nacional, no qual este informará sobre a exequibilidade, valor e prazo de resgate, taxa de atualização e condições de resgate.

12.2.3. Seguro-Garantia, mediante entrega da competente apólice emitida por entidade em funcionamento no País especialmente para esse fim, e em nome da CONTRATANTE, cobrindo o risco de quebra do contrato, pelo prazo da duração do contrato, devendo a contratada providenciar sua prorrogação, por toda a duração do contrato, independente de notificação da CONTRATANTE, sob pena de rescisão contratual.

12.2.4. Carta de Fiança Bancária, que deverá ser, a critério do licitante, fornecido por um banco localizado no Brasil, devendo ser entregue o documento original, contendo a expressa renúncia da instituição bancária fiadora aos benefícios do artigo 827 do Código Civil Brasileiro (Lei 10.406, de 10 de janeiro de 2002).

12.3. A garantia deverá ser prestada perante a Contratante em até 20 (vinte) dias após a assinatura do contrato.

12.3.1. A inobservância do prazo fixado para apresentação da garantia acarretará a aplicação de multa de 0,07% (sete centésimos por cento) do valor do contrato por dia de atraso, até o máximo de 2% (dois por cento);

12.3.2. O atraso superior a 25 (vinte e cinco) dias autoriza a Administração a promover a rescisão do contrato por descumprimento ou cumprimento irregular de suas cláusulas conforme dispõem os incisos I e II do art. 78 da Lei. n. 8.666, de 1993;

12.4. A Contratante não executará a garantia na ocorrência de uma ou mais das seguintes hipóteses:

12.4.1. caso fortuito ou força maior;

12.4.2. alteração, sem prévia anuência da seguradora, das obrigações contratuais;

12.4.3. descumprimento das obrigações pelo contratado decorrentes de atos ou fatos praticados pela Contratante;

12.4.4. atos ilícitos dolosos praticados por servidores da Contratante.

12.5. A execução da garantia em razão de multa sancionatória não inviabiliza a aplicação desta em valor superior ao da garantia prestada.

12.6. Não serão aceitas garantias que incluam outras isenções de responsabilidade que não as previstas neste item.

12.7. O período de garantia deverá compreender o prazo de vigência de até três meses após o recebimento definitivo.

12.8. A garantia, qualquer que seja a modalidade escolhida, assegurará o pagamento de:

12.8.1. Prejuízos advindos do não cumprimento do objeto do contrato e do não adimplemento das demais obrigações nele previstas;

12.8.2. Prejuízos diretos causados à CONTRATANTE pela CONTRATADA ou seu preposto decorrente de ações ou omissões culposas ou dolosas durante a execução do contrato;

12.8.3. Multas moratórias e punitivas aplicadas pela CONTRATANTE e

12.8.4. Obrigações trabalhistas e previdenciárias de qualquer natureza, não adimplidas pela CONTRATADA, quando couber.

12.9. A CONTRATADA deverá repor a garantia sempre que a mesma for reduzida ou perdida em consequência do desconto de débitos ou de multas em que a licitante vencedora incidir e não recolher no devido tempo, bem como sempre que a mesma corresponder a um valor menor que 5% (cinco por cento) do saldo contratual, no prazo de até 20 (vinte) dias do ato gerador.

12.10. Após o cumprimento integral de todas as obrigações contratuais, materializado por meio de Termo de Recebimento Definitivo, o gestor do contrato, em até 10 (dez) dias úteis, restituirá a apólice ou a carta fiança, ou autorizará o levantamento de importâncias depositadas em dinheiro, atualizada monetariamente, conforme dispõe o § 4º do art. 56 da Lei Federal nº 8.666/1993.

13. CLÁUSULA DÉCIMA TERCEIRA - DA FISCALIZAÇÃO E EXECUÇÃO DA OBRA

13.1. O Município exercerá o acompanhamento da execução da obra por meio de Fiscal de Obras devidamente inscrito no CREA ou CAU e formalmente designado por portaria que indique suas atribuições;

13.2. O Município deverá prover o Fiscal do Contrato com os recursos humanos e materiais necessários ao desenvolvimento de suas atividades, inclusive qualificação específica para fiscalização de contratos.

13.3. Ao ser nomeado para exercer o acompanhamento da execução de obra, o Fiscal do Contrato deverá:

13.3.1. ABRIR PROCESSO ADMINISTRATIVO próprio para o registro formal dos atos de fiscalização, instruindo-o com:

- a) cópia do comprovante de publicação de portaria de nomeação de fiscal;
- b) certidão de inscrição no CREA ou CAU;
- c) cópia de sua identidade funcional ou, em sua falta, de documento de identificação;
- d) cópia do edital, projeto básico, orçamento estimativo e demais anexos, documentação de habilitação e da proposta vencedora;
- e) cópia do contrato e do comprovante de publicação do extrato;
- f) cópia do documento de indicação do preposto;
- g) cópia do comprovante de inscrição do responsável técnico no CREA/CAU;
- h) cópia da nota de empenho;
- i) cópia da ordem de serviço;
- j) ata da reunião de alinhamento;
- k) ART referente à fiscalização com o respectivo recolhimento;

13.3.2. Realizar REUNIÃO DE ALINHAMENTO com o Preposto da Contratada, reduzida em ata, na qual deverão ser abordadas as obrigações de ambas as partes, especialmente:

- a) prazo para apresentação do comprovante de apresentação do instrumento de garantia contratual, quando exigido;
- b) prazo para apresentação do alvará de construção e licenças cabíveis, inclusive ambiental;
- c) prazo para apresentação da matrícula da obra no CNO;
- d) prazo para abertura e forma do Diário de Obras;
- e) detalhamento da forma e medição dos serviços;
- f) alinhamento operacional sobre a fiscalização dos documentos da empresa;
- g) requisitos documentais e formais para o pagamento;
- i) conferência de desenhos, memoriais descritivos, especificações e proposta vencedora;
- h) revisão dos prazos constantes do Cronograma Físico-Financeiro e esclarecimento da forma de medição por eventos;

13.4. Cabe ao Fiscal do Contrato fiscalizar o cumprimento das obrigações contratuais, especialmente:

13.4.1. Acompanhar *in loco* a execução dos serviços, especialmente inspecionar a conformidade dos serviços com os desenhos, memoriais e especificações constante do Projeto Básico, inclusive quanto ao padrão construtivo e qualitativo;

13.4.2. Certificar-se da disponibilidade de documentos e itens obrigatórios no canteiro de obras, tais como: placa de obra, licenças e alvarás, conjunto completo de plantas, memoriais, especificações, detalhes da construção, diário de obra e ARTs;

13.4.3. Certificar-se da existência de Diário de Obra e acompanhá-lo periodicamente, realizando anotações e apondo visto em cada fiscalização;

13.4.4. Fiscalizar o cumprimento pela Contratada das exigências da Lei nº 6.514/77, regulamentada pela Portaria nº 3214/78, em especial as NR-5 CIPA (Comissão Interna de Prevenção de Acidentes), NR-6 EPI (Equipamentos de Proteção Individual), NR-7 PCMSO (Programa de Controle Médico de Saúde Ocupacional), NR-9 PPRA (Programa de Prevenção de Riscos Ambientais), NR-10 (Instalações e Serviços em Eletricidade) e NR-18 (Condições e Meio Ambiente do Trabalho na Indústria da Construção), em todos os seus itens, subitens e anexos;

13.4.5. Requisitar a substituição de materiais e de equipamentos que sejam considerados defeituosos, inadequados ou inaplicáveis aos serviços e obras;

13.4.6. Requisitar a retirada imediata da obra, do engenheiro, mestre ou qualquer outro operário que não corresponda técnica ou disciplinarmente às exigências legais e contratuais.

13.4.7. Fiscalizar o cumprimento dos encargos sociais e obrigações trabalhistas pela CONTRATADA, no que se refere à execução do Contrato, podendo, para tanto:

- a) examinar as carteiras profissionais ou outro instrumento legal dos empregados alocados a seu serviço;
- b) conferir os atestados de saúde ocupacional (ASO) dos trabalhadores contratados, sendo eles: exames médicos admissionais ou periódico;
- c) ficha de controle de EPI (Equipamento de Proteção Individual) atualizada dos funcionários.
- d) fiscalizar os recolhimentos dos encargos sociais e previdenciários;

13.4.8. Dirimir dúvidas e prestar esclarecimentos ao CONTRATADO, auxiliado por setores técnicos, se necessário;

13.4.9. Notificar a Contratada para regularização de inconformidades detectadas, determinando o refazimento de qualquer serviço que não seja executado em conformidade com projeto, norma técnica ou qualquer disposição oficial aplicável ao objeto do contrato;

13.4.10. Comunicar-se com a Contratada de maneira formal, por escrito, arquivando o fluxo de informações no processo de fiscalização;

13.4.11. Documentar a fiscalização em processo administrativo próprio e anotar todas as ocorrências relacionadas com a execução do contrato;

13.4.11.1. Entende-se por **formulário próprio** qualquer meio idôneo de registro, como livro de ocorrências ou fichas autônomas.

13.4.12. Fiscalizar mensalmente a manutenção das condições de habilitação pela Contratada mediante a emissão ou validação das certidões de regularidade fiscal e trabalhista;

13.4.13. Fiscalizar as disposições contratuais que tratam da subcontratação, seja pela vedação, seja autorização da subcontratação na forma e limites admitidos em contrato;

13.4.14. Havendo prorrogação, aditamento contratual ou utilização da garantia, exigir do CONTRATADO que renove ou complemente a garantia contratual;

13.4.15. Solicitar fundamentadamente à Autoridade Competente a realização de modificações contratuais quantitativas (acréscimos e supressões) ou qualitativas do objeto contratual, bem como se manifestar nas solicitações formuladas pelo CONTRATADO;

13.4.15.1. Manifestar-se previamente a toda modificação quantitativa acerca do respeito aos limites do § 1º, Art. 65 da Lei nº 8.666/93, elaborando relatório circunstanciado.

13.4.16. Solicitar fundamentadamente à Autoridade Competente, quando cabível, reajuste, revisão ou repactuação dos preços, bem como manifestar-se em pedido formulado pelo CONTRATADO;

13.4.16.1. A manifestação deverá indicar hipótese de cabimento, índices e demais fundamentos para modificação do contrato.

13.4.17. Acompanhar o prazo de vigência do contrato, tomando as medidas necessárias para que não haja execução de serviços sem cobertura contratual, comunicando à Autoridade Superior sobre sua expiração até 90 (noventa) dias antes de findar a vigência contratual;

13.4.18. Representar à Autoridade Competente a aplicação de sanções à Contratante quando essa incorrer em infração contratual;

13.4.19. Sugerir ou manifestar-se fundamentadamente perante à Autoridade Superior acerca de rescisão do contrato;

13.4.20. Encaminhar ao Setor de Contabilidade até o mês de novembro de cada exercício os pedidos de empenhamento para o contrato ainda em vigor no exercício seguinte;

13.4.21. Informar ao Setor de Programação Orçamentária e Financeira, até 15 de dezembro de cada ano, as obrigações financeiras não liquidadas no exercício, visando a obtenção de reforço, cancelamento ou inscrição de saldos de empenho à época de restos a pagar.

13.4.22. Fornecer documentos solicitados pela Procuradoria do Município, quando necessários à instrução

de processo judicial ou administrativo, ou pedidos de informação do Ministério Público ou do Tribunal de Contas, necessários à defesa do Município.

13.4.23. Apresentar relatório circunstanciado de acompanhamento da execução do contrato sempre que solicitado pela Autoridade Superior;

13.4.24. Autorizar, formalmente, quando do término da vigência do contrato a liberação da garantia contratual em favor da contratada;

13.4.25. Emitir atestado de capacidade técnica avaliando a prestação do serviço de que tenha sido Fiscal do Contrato.

13.4.26. Atestar a conclusão das etapas construtivas previstas no Cronograma Físico-Financeiro mediante a emissão de Boletim de Eventos;

13.4.27. Receber provisoriamente a obra ou serviço;

13.4.28. Verificar e aprovar os desenhos de como construído (“as built”) elaborados pela Contratada, registrando todas as modificações introduzidas no projeto original, de modo a documentar fielmente os serviços e obras efetivamente executados;

13.5. Cobrar à Contratada o cumprimento das obrigações contratuais e estabelecidas no Projeto Básico e seus anexos, especialmente:

13.5.1. Providenciar alvará de construção;

13.5.2. Providenciar todas as licenças e autorizações necessárias à execução da obra, arcando com o pagamento de todas as taxas e despesas decorrentes;

13.5.3. Entregar à Fiscalização, antes do início dos serviços, as Anotações de Responsabilidade Técnica (ART) e/ou Registros de Responsabilidade Técnica (RRT) da elaboração dos projetos e da execução da obra, de todos os profissionais envolvidos;

13.5.4. Registrar a obra ou serviço no Cadastro Nacional de Obras (CNO) do INSS em até 20 (vinte) dias da data da Ordem de Serviço;

13.5.5. Abrir e manter no local da execução dos serviços o Livro de Obra;

13.5.6. Indicar preposto para representá-la perante a Contratante;

13.5.7. Fornecer e conservar o equipamento mecânico, ferramentas e andaimes necessários à execução dos serviços;

13.5.8. Fornecer os materiais necessários à execução dos serviços de acordo com as especificações constantes do Projeto Básico;

13.5.9. Contratar mão-de-obra suficiente, impondo ritmo e produtividade adequada ao objetivo pretendido, para cumprimento do cronograma físico-financeiro estabelecido;

13.5.10. Providenciar a sinalização e isolamento do local da intervenção, ficando responsável por qualquer acidente que porventura ocorra na falta ou deficiência de sinalização referente à obra/serviço;

13.5.11. Executar os serviços contratados de acordo com as etapas e prazos indicados no Cronograma Físico-Financeiro;

13.5.12. Respeitar as leis, decretos, regulamentos, portarias e normas federais aplicáveis à execução do serviço;

13.5.13. Obedecer, na execução dos serviços, os métodos construtivos prescritos pelas normas técnicas e regulamentadoras, além das especificações constantes deste Contrato, principalmente:

a) normas da ABNT;

b) normas internacionais consagradas;

c) recomendações dos fabricantes;

13.5.14. Os serviços deverão ser executados por pessoal técnico qualificado;

13.5.14.1. A substituição do responsável técnico deverá ser comunicada ao Fiscal do Contrato, que deverá aprovar a substituição, atendidas as exigências de qualificação técnicas dispostas no Edital;

- 13.5.15.** Sempre que houver qualquer alteração do quadro do pessoal, esta deverá ser comunicada por escrito ao Fiscal do Contrato;
- 13.5.16.** Todos os funcionários prestadores de serviço da Contratada deverão usar fardamento que permita a identificação da Contratada;
- 13.5.17.** Responsabilizar-se pelo fiel cumprimento das prescrições referentes às Leis Trabalhistas e Previdência Social, bem como das disposições dos acordos coletivos em vigor, particularmente no que se refere ao pessoal alocado nos serviços objeto do contrato;
- 13.5.18.** Fornecer todos os Equipamentos de Proteção Individual (EPI) e Equipamentos de Proteção Coletivos (EPC) necessários ao bom andamento da obra e compatíveis com os mesmos;
- 13.5.19.** Monitorar e controlar o correto uso dos EPIs e EPCs pelo seu pessoal na obra;
- 13.5.20.** Responsabilizar-se por todos os encargos sociais, trabalhistas, previdenciários, fiscais e comerciais, tributos de qualquer espécie que venham a ser devidos em decorrência da execução deste Contrato;
- 13.5.21.** Responder pela proteção e custódia da obra;
- 13.5.22.** Efetuar o pagamento de todos os impostos, taxas e demais obrigações fiscais incidentes ou que vierem a incidir sobre o objeto do contrato, até o recebimento definitivo dos serviços;
- 13.5.23.** Além das técnicas estatuídas por lei, a contratada se responsabilizará por:
- 13.5.23.1.** Falta de perfeição ou resistência nos trabalhos realizados.
- 13.5.23.2.** Demolição e reconstrução dos trabalhos rejeitados pela fiscalização, em que se verificarem vícios, defeitos ou incorreções resultantes da execução dos serviços prestados.
- 13.5.23.3.** Danos causados direta ou indiretamente à Contratante ou a terceiros, decorrentes da execução das obras ou serviços;
- 13.5.23.4.** Infração ou multas ocorridas pela inobservância de qualquer regulamento ou legislação vigente referentes aos serviços executados.
- 13.5.24.** Permitir o livre acesso do Fiscal do Contrato ao local dos serviços, fornecendo informações e apresentando documentos que sejam solicitados;
- 13.5.25.** Comparecer às reuniões de trabalho solicitadas pelo Fiscal do Contrato.
- 13.5.26.** Acatar as determinações feitas pela fiscalização do CONTRATANTE no que tange ao cumprimento deste Contrato;
- 13.5.27.** Comunicar ao CONTRATANTE, de imediato e por escrito, qualquer irregularidade verificada durante a execução do contrato, para a adoção das medidas necessárias à sua regularização;
- 13.5.28.** Solicitar medição de meta física de acordo com o Cronograma Físico-Financeiro;
- 13.5.29.** Indicar, na nota fiscal, o regime tributário a que é submetida, bem como indicar os tributos e alíquotas a serem retidas;
- 13.5.30.** A contratada estará obrigada a reparar, corrigir, remover, reconstruir ou substituir, às suas expensas, no total ou em parte, o objeto do contrato em que se verificarem vícios, defeitos ou incorreções resultantes da execução ou de materiais empregados, conforme previsto no art. 69 do Estatuto de Licitações Públicas.
- 13.5.31.** Comunicar por escrito ao Fiscal do Contrato a conclusão da obra para recebimento provisório, na forma do subitem 24 deste Edital.
- 13.5.32.** A contratada será responsável pelo pagamento das taxas de água e energia relativas ao período de execução da obra ou serviço, compreendido a partir da data da expedição da Ordem de Serviço até a data de seu recebimento provisório.
- 13.5.33.** Providenciar “Carta de Habite-se”, quando for o caso;
- 13.5.34.** Providenciar o Atestado de Vistoria do Corpo de Bombeiros (AVCB), quando for o caso;
- 13.5.35.** Elaborar projeto “as built” quando houver modificação do Projeto Básico.
- 13.5.36.** Garantir os serviços executados pelo período mínimo de 5 (cinco) anos, a contar da data do recebimento definitivo;

13.5.37. A Contratada não poderá sub empreitar parte dos serviços adjudicados na forma do subitem 25.3 desde Edital.

14. CLÁUSULA DÉCIMA QUARTA – DOS CRITÉRIOS DE MEDEIÇÃO

14.1. Dada a escolha do regime de execução da obra, a **empreitada por preço global**, as medições serão feitas por etapa da obra, conforme Cronograma Físico-Financeiro previsto no Projeto Básico;

14.2. A medição terá como objetivo verificar e constatar a adequação do estágio/etapa da obra executada e remunerar a Contratada com o valor previsto para a execução de cada etapa concluída de acordo com o estipulado no Cronograma Físico-Financeiro;

14.2.1. A medição será realizada por profissional inscrito no CREA ou no CAU e instrumentalizada por meio de Boletim de Levantamento de Eventos;

14.2.2. O Boletim de Levantamento de Eventos será assinado pelo Fiscal de Obras e pelo responsável técnico da Contratada;

14.2.3. A medição terá como finalidade averiguar a adequação de evolução do estágio/etapa da obra com o estipulado no Cronograma Físico-Financeiro e remunerar o valor previsto para a execução de cada etapa concluída;

14.2.4. O Boletim de Levantamento de Eventos será instruído com Relatório Fotográfico contendo comentários por foto.

14.3. Concluída etapa da obra prevista no Cronograma Físico-Financeiro, a Contratada comunicará ao Fiscal do Contrato, por escrito, mediante solicitação registrada no Setor de Protocolo, que terá o prazo de **30 (trinta)** dias para realizar a medição;

14.3.1. Atingido o prazo indicado no Cronograma Físico-Financeiro sem que a Contratada tenha comunicado a conclusão da etapa correspondente, o Fiscal da Obra, de ofício, deve comparecer à obra e realização Boletim de Levantamento de Eventos, promovendo a responsabilização da Contratada em caso de descumprimento contratual.

15. CLÁUSULA DÉCIMA QUINTA – DAS CONDIÇÕES PARA RECEBIMENTO DA OBRA

15.1. O recebimento do objeto deste contrato será realizado em duas etapas, por meio do recebimento provisório e do recebimento definitivo.

15.2. A Contratada comunicará formalmente ao Fiscal do Contrato a conclusão dos serviços para fins de **RECEBIMENTO PROVISÓRIO** e, se for o caso, encaminhará catálogos, folhetos e manuais de montagem, operação e manutenção de todas as instalações, equipamentos e componentes pertinentes ao objeto dos serviços e obras (ar-condicionado, elevador, compressor, transformador, entre outros), inclusive certificados de garantia.

15.2.1. O Fiscal da Obra realizará vistoria da obra em até 10 (dez) dias da comunicação formal de conclusão, acompanhado pelo responsável técnico da Contratada;

15.2.2. Quando a comunicação de conclusão da obra ou serviço pela CONTRATADA for efetuada fora do prazo de execução contratual, o Fiscal deve tomar as medidas administrativas cabíveis instruindo os autos com os documentos e/ou informações necessários;

15.2.3. Caso a Contratada não realize a comunicação acerca da conclusão da etapa, nem apresente justificativa, nos prazos indicados no Cronograma Físico-Financeiro, o Fiscal do Contrato, de ofício, realizará vistoria, comunicando previamente à Contratada.

15.3. O Fiscal da Obra realizará **VISTORIA** no local de intervenção em até 05 (cinco) dias da comunicação de que trata o subitem 24.2, em que deverá realizar a checagem dos serviços executados a vista dos projetos, memoriais descritivos e especificações técnicas e proposta vencedora, e:

15.3.1. Detectada alguma inconformidade, **NOTIFICARÁ** a Contratada para, no prazo estabelecido,

proceder às devidas correções, refazimentos, remoções ou substituições sempre que se verificarem vícios, defeitos ou incorreções resultantes da execução dos serviços ou do emprego de materiais e equipamentos que não atendam ao Projeto Básico e normas técnicas;

15.3.1.1. Concluídas as correções ou complementações determinadas pelo Fiscal do Contrato, a Contratada informará por escrito o cumprimento das obrigações, devendo o Fiscal da Obra realizar nova vistoria;

15.3.1.2 Os prazos concedidos para correções, refazimentos, substituições e complementações prorrogam automaticamente o prazo para o recebimento provisório;

15.3.2. Cumpridas as determinações da notificação, ou não havendo encontrado inconformidades na vistoria, o Fiscal da Obra lavrará TERMO DE RECEBIMENTO PROVISÓRIO e comunicará em até 2 (dois) à Comissão de Recebimento de Obras que os serviços estão prontos para verificação final;

15.3.3. Não atendidas as notificações para correções ou complementações determinadas pelo Fiscal do Contrato, o Fiscal do Contrato lavrará TERMO DE REJEIÇÃO DE OBRA e comunicará em até 2 (dois) à Autoridade Superior para as providências cabíveis.

15.4. O Termo Recebimento Provisório deverá conter relatório sobre a execução dos serviços, se manifestar sobre o cumprimento das obrigações contratuais e legais, atendimento ao projeto básico e normas legais e técnicas relativas à execução dos serviços, consignar as principais ocorrências ao longo da execução do contrato, devendo ser elaborado com base em:

15.4.1. Boletim de Eventos Final;

15.4.2. Laudo de Vistoria, narrando os trabalhos realizados, indicando especificamente os serviços que foram chegados, os testes realizados, devendo haver manifestação sobre os aspectos quantitativos e qualitativos da obra recebida;

15.4.3. Relatório Fotográfico com comentários e legenda por fotos datadas;

15.4.4. Deverá instruir o Termo de Recebimento Provisório:

a. Cópia do Instrumento Contratual e da publicação do extrato do contrato;

b. Cópia do instrumento de garantia contratual, quando exigido pelo edital;

c. Ordem de início da obra e ordens de paralização e reinício, se houver;

d. Matrícula da obra junto ao INSS

e. Notas de empenho referentes ao contrato;

f. Boletins de Eventos, inclusive Boletim Final;

g. Notas fiscais emitidas;

h. Comprovantes de pagamento;

i. Cópia do Diário da Obra (emitido pela Contratada);

j. Documentação relativa às sanções aplicadas ao contratado, se houver;

l. Aditivos contratuais com as respectivas justificativas, comprovantes de publicação e pareceres jurídicos;

m. Certidão negativa de débitos previdenciários específica para o registro da obra junto ao Cartório de Registro de Imóveis;

n. ARTs da execução e fiscalização com seus devidos recolhimentos;

o. Cópia dos manuais e certificados de garantia dos equipamentos instalados na Obra pela Contratada (ar-condicionado, elevador, compressor, transformador, entre outros);

p. Certidão Negativa de Débitos relativa à matrícula CNO da obra

q. Cópia do Alvará de Construção (se for o caso);

r. Cópia da Certidão de Vistoria e Conclusão de Obra (se for o caso);

s. Habite-se emitido pelo Município (se for o caso);

t. As *Built* de todos os projetos devidamente plotados e assinados, caso tenha ocorrido alteração no Projeto Básico;

u. Laudo de vistoria do Corpo de Bombeiros (se for o caso);

v. Relatório fotográfico;

15.5. A Comissão de Recebimento de Obras disporá de um período de observação de até 90 (noventa) dias da comunicação do Fiscal do Contrato, período em que deverá realizar vistorias de conformidade para fins de

15.5.1. A Comissão de Recebimento será composta por três servidores, sendo pelo menos dois efetivos, dos quais pelo menos o presidente seja inscrito no CREA ou CAU;

15.5.2. O Fiscal da Obra não poderá integrar a Comissão de Recebimento.

15.5.3. A vistoria será acompanhada pelo responsável técnico da Contratada;

15.5.4. O recebimento definitivo terá o mesmo rito prescrito no subitem 15.3;

15.5.4. O termo de recebimento definitivo terá os mesmos requisitos prescritos no subitem

15.6. No caso de divergências entre a Contratada e o Fiscal do Contrato ou com a Comissão de Recebimento Definitivo, a Contratada poderá solicitar à autoridade superior que solucione o caso.

15.7. As informações de conclusão de obras incorporáveis deverão ser encaminhadas obrigatoriamente pela Secretaria de Municipal com competência para proceder os registros contábeis de incorporação das obras.

15.8. A garantia contratual somente será liberada após o recebimento definitivo da obra ou serviço.

15.9. O recebimento provisório e definitivo não exclui a responsabilidade civil da Contratada pela solidez e segurança da obra, dentro dos limites estabelecidos pela lei e pelo presente instrumento contratual.

16. CLÁUSULA DÉCIMA SEXTA - DA SUBCONTRATAÇÃO

16.1. Nos termos do art. 72 da Lei n. 8.666/93, no cumprimento do objeto do Contrato, e sem prejuízo de suas responsabilidades contratuais e legais, a CONTRATADA poderá subcontratar partes da obra, mediante **prévia** e expressa autorização do Fiscal do Contrato

16.2. A autorização de subcontratação estará condicionada à apresentação, pela CONTRATADA, de solicitação escrita registrada no Protocolo da CONTRATANTE contendo:

a. Razões da subcontratação;

b. Qualificação da subcontratada e do seu preposto;

c. Qualificação jurídica e fiscal da subcontratada, pela apresentação dos mesmos documentos indicados neste Edital;

d. Prévio registro no CRC da CONTRATADA;

e. Indicação dos serviços, quantitativos e valores a serem subcontratados, não podendo ultrapassar 25% (vinte e cinco por cento) do valor do contrato.

16.3. Fica vedada a subcontratação dos serviços em relação aos quais tenha se exigido comprovação de qualificação técnica.

17. CLÁUSULA DÉCIMA SÉTIMA - DA ALTERAÇÃO SUBJETIVA

17.1. É admissível a fusão, cisão ou incorporação da contratada com/em outra pessoa jurídica, desde que sejam observados pela nova pessoa jurídica todos os requisitos de habilitação exigidos na licitação original; sejam mantidas as demais cláusulas e condições do contrato; não haja prejuízo à execução do objeto pactuado e haja a anuência expressa da Administração à continuidade do contrato.

18. CLÁUSULA DÉCIMA OITAVA - DO FORO, BASE LEGAL E FORMALIDADES

18.1 - Este Contrato encontra-se subordinado a legislação específica, consubstanciada na Lei nº 8.666, de 21 de junho de 1993 e suas posteriores alterações, e, em casos omissos, aos preceitos de direito público, teoria geral de contratos e disposições de direito privado.

18.2 - Fica eleito o Foro da cidade de Umarizal/RN, como o único capaz de dirimir as dúvidas oriundas deste Contrato, caso não sejam dirimidas amigavelmente.



ESTADO DO RIO GRANDE DO NORTE
PREFEITURA MUNICIPAL DE UMARIZAL

CNPJ Nº 08.348.963/0001-92 - Av. Gavião, 19 - Centro - Umarizal - RN
CEP. 59.865-000 - Fone: (84)3397-2229/2202 Fax: (84)3397-2218

Gabinete do Prefeito

18.3 - Para firmeza e como prova de haverem as partes, entre si, ajustado e contratado, é lavrado o presente termo, em 02 (duas) vias de igual teor, o qual, depois de lido e achado conforme, é assinado pelas partes contratantes e pelas testemunhas abaixo.

Umarizal/RN, ____ de _____ - de 202__.

PREFEITURA MUNICIPAL DE _____

CNPJ: _____

CONTRATANTE

Empresa _____

CNPJ: _____

CONTRATADA

Testemunhas:

CPF:

CPF: